



Conselho Regional de Farmácia do Estado do Rio de Janeiro

Relatório de gestão do exercício 2017

Relatório de gestão do exercício 2017

Conselho Regional de Farmácia do Estado do Rio de Janeiro

Relatório de Gestão do exercício de 2017 apresentado aos órgãos de controle interno e externo como prestação de contas anual a que esta Unidade está obrigada nos termos do art. 70 da Constituição Federal, elaborado de acordo com as disposições da IN TCU nº 63/2010, da DN TCU nº 127/2013, da Portaria TCU nº 175/2013 e das orientações do órgão de controle interno

Lista de tabelas, ilustrações, abreviaturas, siglas e símbolos

Lista de Anexos e Apêndices

Título	Descrição
Lei 3.820 de 11 de Novembro de 1960	Cria o Conselho Federal e os Conselhos Regionais de Farmácia, e dá outras Providências.
Resolução nº 531 de 27 de abril de 2010 do CFF	Estabelece normas e procedimentos orçamentários, contábeis e financeiros, e dá outras providências.
Resolução nº 596 de 21 de fevereiro de 2014 do CFF	Dispõe sobre o Código de Ética Farmacêutica, o Código de Processo Ético e estabelece as infrações e as regras de aplicação das sanções disciplinares.
Deliberação nº 1304 de 17 de dezembro de 2014	Aprova o Regimento Interno do Conselho Regional de Farmácia do Estado do Rio de Janeiro
Ordem de Serviço de nº 158 de 04 de julho de 2015	Institui o Regulamento Disciplinar dos Servidores do Conselho Regional de Farmácia do Rio de Janeiro
Rendimento Presidente 2017	Rendimento Presidente 2017
Rendimento Secretario Geral 2017	Rendimento Secretario Geral 2017
Rendimento Vice Presidente 2017	Rendimento Vice Presidente 2017
Rendimento Presidente 2016	Rendimento Presidente 2016
Rendimento Secretario Geral 2016	Rendimento Secretario Geral 2016
Rendimento Tesoureira 2016	Rendimento Tesoureira 2016
Rendimentos Vice Presidente 2016	Rendimentos Vice Presidente 2016
Rendimento Tesoureira 2017	Rendimento Tesoureira 2017

2 - APRESENTAÇÃO

Apresentação da forma como está estruturado o relatório de gestão

O relatório de gestão do CRF-RJ está estruturado de forma descritiva, contendo as normas que regem este Conselho, bem como indicadores e planilhas contábeis e financeiras, conforme as normativas do TCU.

Principais realizações da gestão no exercício

Continuação dos procedimentos relativos ao convênio firmado com o Banco Central do Brasil visando a inscrição dos inadimplentes no Cadastro Informativo dos Créditos não quitados de Órgãos e Entidades federais - CADIN; continuidade do "Projeto Seccionais", através da melhoria das instalações, buscando alternativas economicamente aplicáveis à realidade financeira do Regional e também do reforço do treinamento de pessoal das Seccionais; Edição de quatro números da revista Riopharma; participação da diretoria em entrevistas com a mídia eletrônica e escrita, com a finalidade de divulgar a profissão farmacêutica e as ações do Conselho; promoção e apoio em campanhas de esclarecimento à população, bem como realização de Ações Sociais em comunidades carentes, visando promover a importância do profissional farmacêutico junto a estas; apoio a entidades de classe e instituições de ensino visando a valorização profissional e a saúde da população; implementação de novos procedimentos, de forma a agilizar o atendimento ao usuário, continuação do projeto de ampliação do parque de informática da sede e seccionais; upgrade constante na página eletrônica com o objetivo de oferecer maiores facilidades aos usuários; continuidade do projeto Qualipharma, visando qualificação e atualização profissional da categoria; manter o Programa de Integração do Regional junto às Instituições de Ensino, garantindo aos farmacólogos a concessão de documento hábil à imediata entrada no mercado de trabalho.

Principais dificuldades encontradas para realização dos objetivos no exercício

Acentuada crise financeira do País, tendo como consequência maior inadimplência, que afeta a arrecadação. Escalada da violência, restringindo o acesso de fiscais a locais que ofereçam risco à segurança do inspetor.

Outras informações úteis para despertar a atenção dos usuários do relatório

Nada a acrescentar

Não se aplica à entidade

3 - VISÃO GERAL DA UNIDADE PRESTADORA DE CONTAS

INTRODUÇÃO SEÇÃO

DENOMINAÇÃO COMPLETA	Conselho Regional de Farmácia		
DENOMINAÇÃO ABREVIADA	CRF-RJ	CNPJ	33.661.414/0001-10
NATUREZA JURÍDICA	Administração pública em geral	CONTATO	(21) 3872-9200
CÓDIGO CNAE	1104		
ENDEREÇO ELETRÔNICO	diretoria@crf-rj.org.br		
PÁGINA INTERNET	www.crf-rj.org.br		
ENDEREÇO POSTAL	Rua Afonso Pena, nº 115		
CIDADE	Rio de Janeiro	UF	RJ
BAIRRO	Tijuca	CEP	20270244
INFORMAÇÕES ADICIONAIS			

3.1 FINALIDADE E COMPETÊNCIAS

Finalidade e competências institucionais da entidade jurisdicionada

O artigo 1º da Lei nº 3820/1960 define como finalidade dos Conselhos Regionais de Farmácia zelar pela observância dos princípios da ética e da disciplina da classe dos que exercem atividades profissionais farmacêuticas no país: Art.1 - Ficam criados os Conselhos Federal e Regionais de Farmácia, dotados de personalidade jurídica de direito público, autonomia administrativa e financeira, destinados a zelar pela fiel observância dos princípios da ética e da disciplina da classe dos que exercem atividades profissionais farmacêuticas no País. assim, a principal finalidade do Conselho Regional de Farmácia do Estado do Rio de Janeiro é fiscalizar a profissão farmacêutica, vigiando e punindo qualquer infração à lei ou ao código de ética da profissão, através do uso do poder de polícia que lhe é conferido pela lei. Segundo o artigo 10 da lei supra citada, são competências do Conselho Regional de Farmácia:

Art. 10 - As atribuições dos Conselhos Regionais são as seguintes:

- registrar os profissionais de acordo com a presente lei e expedir a carteira profissional;
- examinar reclamações e representações escritas acerca dos serviços de registro e das infrações desta lei e decidir;
- fiscalizar o exercício da profissão, impedindo e punindo as infrações à lei, bem como enviando às autoridades competentes relatórios documentados sobre os fatos que apurarem e cuja solução não seja de sua alçada;
- organizar o seu regimento interno, submetendo-o à aprovação do Conselho Federal;
- sugerir ao Conselho Federal as medidas necessárias à regularidade dos serviços e à fiscalização do exercício profissional;
- eleger seu representante e respectivo suplente para o Conselho Federal. (Obs.: Redação dada pela Lei número 9.120, de 26/10/1995)
- dirimir dúvidas relativas à competência e âmbito das atividades profissionais farmacêuticas, com recurso suspensivo para o Conselho Federal.

Informações adicionais

Nada a acrescentar

Não se aplica à entidade

3.2 NORMAS

Normas de criação e alteração das unidades jurisdicionadas

Lei 3820/1960 - Criação dos CRFs

Outras normas infralegais relacionadas à gestão e estrutura das unidades jurisdicionadas

Deliberação 1304/14 CRF-RJ - Regimento Interno do CRF-RJ

Resolução 596/14 CFF - Código de Ética

Resolução 603/14 CFF - Aprova o Regimento Interno dos CRFs

Manuais e publicações relacionadas às atividades das unidades jurisdicionadas

Não existem

Informações adicionais

Não se aplica

3.3 HISTÓRICO

O Conselho Regional de Farmácia do Estado do Rio de Janeiro - CRF-RJ, foi criado pela Lei 3820/60, e modificada em 1995 pela Lei 9120/95, com a finalidade de fiscalizar o exercício profissional, segundo princípios éticos, e de promover a Assistência Farmacêutica, como parte integrante e fundamental das ações de saúde pública. Desta forma, o CRF-RJ deve ser entendido como uma instituição da sociedade que, por delegação de poder público, zela pela garantia de que a atividade farmacêutica, no âmbito de sua jurisdição, seja exercida por profissionais legalmente habilitados e conscientes da importância do seu papel social.

São atribuições dos Conselhos Regionais de Farmácia:

- Defender o âmbito profissional e esclarecer dúvidas relativas à competência do profissional farmacêutico;
- Garantir, em suas respectivas áreas de jurisdição, que a atividade farmacêutica seja exercida por profissionais legalmente habilitados;
- Habilitar o farmacêutico, por meio de inscrição, para o exercício legal da profissão;
- Manter registro sobre o local de atuação do farmacêutico junto ao mercado de trabalho

Plenário

O plenário do CRF-RJ é composto por 12 Conselheiros efetivos e 3 suplentes, eleitos pelos

farmacêuticos, através do voto direto e obrigatório.

Diretoria

A Diretoria do CRF-RJ - Presidência, Vice-Presidência, Secretaria Geral e Tesouraria é formada por quatro Conselheiros efetivos, igualmente eleitos pelo voto direto, para mandato de dois anos. Cabe à diretoria o encaminhamento e execução das decisões do plenário, bem como a tarefa de gerenciar o CRF-RJ, administrativa e financeiramente

3.4 ORGANOGRAMA



ESTRUTURA ORGANIZACIONAL

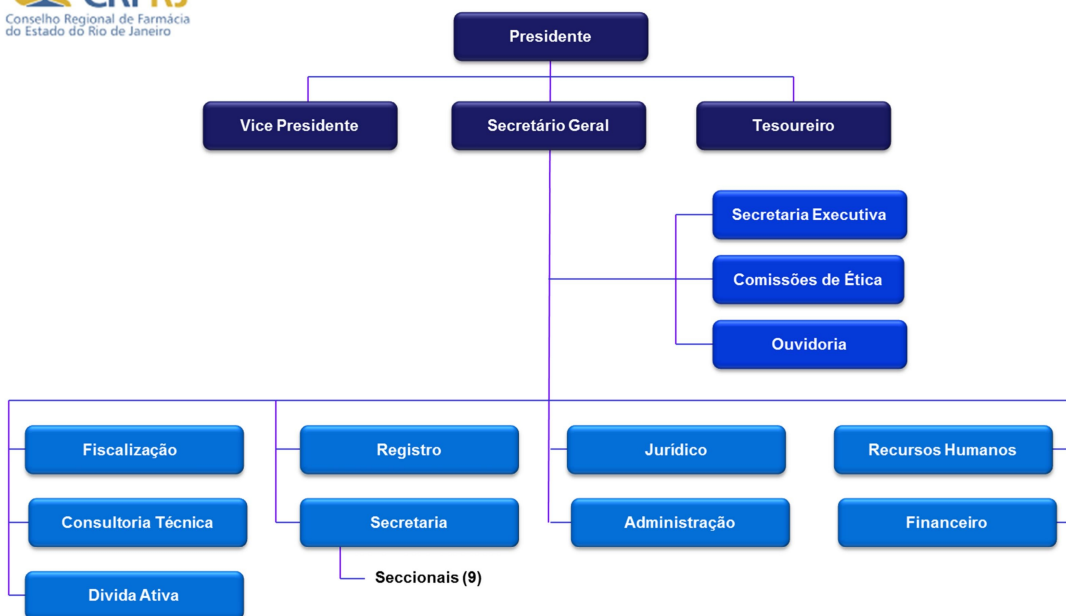

4 - PLANEJAMENTO ORGANIZACIONAL E DESEMPENHO ORÇAMENTÁRIO E OPERACIONAL

4.1 PLANEJAMENTO ORGANIZACIONAL

PROGRAMA DE TRABALHO PARA 2018

- 1. Desenvolvimento do Planejamento Estratégico para o exercício de 2018.
- 2. Continuidade da re-estruturação organizacional.
- 3. Continuar a ampliar o programa QUALIPHARMA.
- 4. Realizar pesquisa de opinião para saber a demanda de cursos que a categoria almeja participar.
- 5. Estudo para implementação de Ensino à Distância (EAD) no programa de capacitação.
- 6. Edição de dois números da Revista RIOPHARMA impressa e quatro digitais.
- 7. Manter e continuar ampliando o Portal da Transparência.
- 8. Continuar com os programas itinerantes, levando o Conselho mais próximo dos farmacêuticos do Estado do Rio de Janeiro.
- 9. Trabalho de Assessoria de Imprensa e agenda positiva para inserção do farmacêutico e divulgação da profissão farmacêutica nos veículos de imprensa.
- 10. Realizações de Ações Sociais visando promover a importância do profissional farmacêutico e contribuir para a saúde da população.
- 11. Manter o programa integração junto às Instituições de Ensino, garantindo aos recém-formados a concessão de documento hábil, objetivando sua rápida integração ao CRF-RJ e a inserção no mercado de trabalho.
- 12. Implementação de novas tecnologias de T.I. visando melhorar o fluxo de informação e trabalho.
- 13. Continuação do aprimoramento do atendimento na sede e seccionais com o objetivo de agilizar o atendimento ao usuário.
- 14. Continuar apoiando as entidades de classe e instituições de ensino em eventos e ações que visam a valorização profissional e o ensino farmacêutico.

4.1.1 OBJETIVOS DO EXERCÍCIO

Visão Geral

Apresentação da técnica de planejamento estratégico adotada

Descrição sucinta do planejamento estratégico ou do plano de ação da entidade, realçando os principais objetivos estratégico traçados para a entidade para o exercício de referência do relatório de gestão.

Visão

- Exercer e aprimorar a fiscalização da atividade farmacêutica, em benefício da coletividade.
- Valorizar o profissional, promovendo a educação permanente e divulgando a importância da Assistência Farmacêutica junto à população e aos gestores de saúde.
 - Assegurar e ampliar a inserção do CRF-RJ nos fóruns de discussão de interesse para a saúde coletiva e para a formação profissional.
 - Aumentar a efetividade e a amplitude de atuação do CRF-RJ em todo o estado, através da descentralização de ações e serviços.
 - Promover a qualificação contínua dos serviços do CRF-RJ.

Missão

Zelar pela ética, qualidade e valorização do exercício profissional farmacêutico, visando a defesa da saúde, da segurança e do bem-estar da coletividade.

Valores

- A ética como princípio maior em todas as ações do CRF-RJ.
- A saúde da população e o respeito à dignidade profissional como objetivos primordiais.
- O respeito à Missão do CRF-RJ e às decisões do Plenário como compromisso institucional.

Diagnóstico Estratégico

Análise de ambiente interno

Neste ponto temos que considerar os pontos fortes e fracos internos, porém em análise rapidamente podemos notar que hoje o Conselho possui mais pontos fracos do que fortes, como:

Mão de obra não capacitada, com a entrada de novos funcionários sem experiência e se treinamento adequado, atrapalha o andamento dos trabalhos; engajamento de pessoal deficiente, por questões políticas ou desinteresse; estabilidade faz com que funcionários sintam-se seguros, o que funciona negativamente.

Com relação ao ponto forte, podemos verificar que o CRF-RJ é único, ou seja, não existem outro órgão de classe que realize os serviços por ele prestado. No ambiente de trabalho não existe cobrança através de metas que não sejam viáveis de serem cumpridas.

Análise de ambiente externo

Quando falamos em ambiente externo, falamos de oportunidades e ameaças.

Ameaças:

Insatisfação dos clientes (farmacêuticos); severa crise financeira do País, que afeta a arrecadação com o alto índice de inadimplência; mudança de governo e política monetária nacional.

Fatores críticos para o sucesso do planejamento estratégico

Adoção do planejamento estratégico pela cúpula gerencial; a implantação e análise dos resultados do plano de ação; e por fim, o gerenciamento dos aspectos humanos.

Elaboração da Estratégia

Identificação da estratégia atual

Treinamento operacional da equipe de atendimento da sede, seccionais e fiscalização, para melhor satisfação aos farmacêuticos; capacitação dos farmacêuticos através de simpósios, cursos Qualipharma e pós graduação.

Identificação da estratégia futura

Aumento de arrecadação com ampliação da área de cobrança da Dívida Ativa; treinamento da equipe e terceirizar o serviço de cobrança de débitos; aumento da capacitação de cursos aos farmacêuticos com o uso da tecnologia do EAD.

Objetivos e Metas

- Macro Objetivo:

Garantia de Assistência Farmacêutica

Aumentar o índice de presença do profissional na farmácia comunitária, que em 2017, girou em torno de 73%. Este índice pode ser melhorado, intensificando a fiscalização.

- Macro Objetivo:

Garantia dos serviços públicos prestados

Para garantia da prestação dos serviços públicos desta Autarquia, o CRF-RJ tem como macro objetivo criar mecanismos para diminuir a inadimplência dos seus contribuintes, que no exercício de 2017 ficou em %.

4.1.2 COMPETÊNCIAS INSTITUCIONAIS

Introdução

O Conselho Regional de Farmácia do Estado do Rio de Janeiro - CRF-RJ, foi criado pela Lei 3820/60, e modificada em 1995 pela Lei 9120/95, com a finalidade de fiscalizar o exercício profissional, segundo princípios éticos, e de promover a Assistência Farmacêutica, como parte integrante e fundamental das ações de saúde pública. Desta forma, o CRF-RJ deve ser entendido como uma instituição da sociedade que, por delegação de poder público, zela pela garantia de que a atividade farmacêutica, no âmbito de sua jurisdição, seja exercida por profissionais legalmente habilitados e conscientes da importância do seu papel social.

Missão/Finalidade institucional

Zelar pela ética, qualidade e valorização do exercício profissional farmacêutico, visando a defesa da saúde, da segurança e do bem-estar da coletividade.

Competências Legais

Lei 3820 de 11 de novembro de 1960 e Resoluções editadas pelo Conselho Federal de Farmácia

Análise crítica

O CRF-RJ é uma autarquia federal, tendo autonomia administrativa e financeira e é subordinado às normativas do CFF.

4.2 RESULTADOS

Os resultados obtidos no exercício de 2017, de acordo com o programa de trabalho encaminhado no Relatório de Gestão do exercício de 2016, foram:

1. Desenvolvimento do Planejamento Estratégico para o exercício de 2018.
2. Continuidade da re-estruturação organizacional.
3. Continuar a ampliar o programa QUALIPHARMA.
4. Realizar pesquisa de opinião para saber a demanda de cursos que a categoria almeja participar.
5. Estudo para implementação de Ensino à Distância (EAD) no programa de capacitação.
6. Edição de dois números da Revista RIOPHARMA impressa e quatro digitais.
7. Manter e continuar ampliando o Portal da Transparência.
8. Continuar com os programas itinerantes, levando o Conselho mais próximo dos farmacêuticos do Estado do Rio de Janeiro.
9. Trabalho de Assessoria de Imprensa e agenda positiva para inserção do farmacêutico e divulgação da profissão farmacêutica nos veículos de imprensa.
10. Realizações de Ações Sociais visando promover a importância do profissional farmacêutico e contribuir para a saúde da população.
11. Manter o programa integração junto às Instituições de Ensino, garantindo aos recém-formados a concessão de documento hábil, objetivando sua rápida integração ao CRF-RJ e a inserção no mercado de trabalho.
12. Implementação de novas tecnologias de T.I. visando melhorar o fluxo de informação e trabalho.
13. Continuação do aprimoramento do atendimento na sede e seccionais com o objetivo de agilizar o atendimento ao usuário.
14. Continuar apoiando as entidades de classe e instituições de ensino em eventos e ações que visam a valorização profissional e o ensino farmacêutico.

4.3 DESEMPENHO ORÇAMENTÁRIO

ANEXO - Orçamento Anual pdf - Vide anexo do tópico 4.3 no final da seção
Conteúdo não aplicável à UPC: Autarquia Pública Federal fiscalizadora da profissão não é regida pela Lei Orçamentária Anual - LOA e por não integrar o Orçamento Geral da União.

4.3.1 EXECUÇÃO FÍSICA E FINANCEIRA

Conta contábil	Dotação Inicial		Suplementação		Redução		Orçado Final	
	Exercício Anterior	Exercício Atual	Exercício Anterior	Exercício Atual	Exercício Anterior	Exercício Atual	Exercício Anterior	Exercício Atual
5.2.2.1.3.01 - SUPERAVIT FINANCEIRO DE EXERCÍCIO ANTERIOR	0,00	0,00	0,00	0,00	0,00	0,00	0,00	0,00
6.2.1.1 - RECEITA A REALIZAR	31.589.143,91	28.034.655,89	4.002.200,00	0,00	4.002.200,00	0,00	31.589.143,91	28.034.655,89
6.2.1.1.1 - RECEITAS CORRENTES	27.059.143,91	25.514.655,89	3.882.200,00	0,00	3.882.200,00	0,00	27.059.143,91	25.514.655,89
6.2.1.1.1.01 - RECEITA TRIBUTÁRIA	16.401.345,50	14.538.865,61	0,00	0,00	900.000,00	0,00	15.501.345,50	14.538.865,61
6.2.1.1.1.01.01 - RECEITAS DE CONTRIBUIÇÕES	16.401.345,50	14.538.865,61	0,00	0,00	900.000,00	0,00	15.501.345,50	14.538.865,61
6.2.1.1.1.01.01.01 - ANUIDADES	16.401.345,50	14.538.865,61	0,00	0,00	900.000,00	0,00	15.501.345,50	14.538.865,61
6.2.1.1.1.04 - RECEITA PATRIMONIAL	903.183,39	1.511.790,28	2.280.200,00	0,00	1.480.200,00	0,00	1.703.183,39	1.511.790,28
6.2.1.1.1.04.02 - RECEITAS DE VALORES MOBILIÁRIOS	903.183,39	1.511.790,28	2.280.200,00	0,00	1.480.200,00	0,00	1.703.183,39	1.511.790,28
6.2.1.1.1.05 - RECEITAS DE SERVIÇOS	4.715.823,82	4.186.000,00	1.205.000,00	0,00	1.137.000,00	0,00	4.783.823,82	4.186.000,00
6.2.1.1.1.05.01 - EMOLUMENTOS COM A INSCRIÇÃO	818.618,51	983.000,00	930.000,00	0,00	65.000,00	0,00	1.683.618,51	983.000,00
6.2.1.1.1.05.02 - EMOLUMENTOS COM A EXPEDIÇÃO DE CARTEIRAS	285.195,69	270.000,00	165.000,00	0,00	70.000,00	0,00	380.195,69	270.000,00
6.2.1.1.1.05.03 - EMOLUMENTOS COM EXPEDIÇÃO DE CERTIDÕES	1.617.683,08	1.290.000,00	110.000,00	0,00	300.000,00	0,00	1.427.683,08	1.290.000,00
6.2.1.1.1.05.06 - RECEITAS	1.994.326,54	1.643.000,00	0,00	0,00	702.000,00	0,00	1.292.326,54	1.643.000,00

DIVERSAS								
6.2.1.1.1.08 - OUTRAS RECEITAS CORRENTES	5.038.791,20	5.278.000,00	397.000,00	0,00	365.000,00	0,00	5.070.791,20	5.278.000,00
6.2.1.1.1.08.01 - MULTAS DE INFRAÇÕES	2.429.544,20	2.565.000,00	37.000,00	0,00	200.000,00	0,00	2.266.544,20	2.565.000,00
6.2.1.1.1.08.03 - DÍVIDA ATIVA - EM FASE ADMINISTRATIVA	638.395,76	680.000,00	360.000,00	0,00	165.000,00	0,00	833.395,76	680.000,00
6.2.1.1.1.08.04 - DÍVIDA ATIVA - EM FASE EXECUTIVA	1.970.851,24	2.033.000,00	0,00	0,00	0,00	0,00	1.970.851,24	2.033.000,00
6.2.1.1.2 - RECEITA DE CAPITAL	4.530.000,00	2.520.000,00	120.000,00	0,00	120.000,00	0,00	4.530.000,00	2.520.000,00
6.2.1.1.2.02 - ALIENACAO DE BENS	1.030.000,00	2.520.000,00	120.000,00	0,00	50.000,00	0,00	1.100.000,00	2.520.000,00
6.2.1.1.2.02.01 - ALIENAÇÕES DE BENS MÓVEIS	50.000,00	20.000,00	0,00	0,00	50.000,00	0,00	0,00	20.000,00
6.2.1.1.2.02.02 - ALIENAÇÕES DE BENS IMÓVEIS	980.000,00	2.500.000,00	120.000,00	0,00	0,00	0,00	1.100.000,00	2.500.000,00
6.2.2.1 - DISPONIBILIDADES DE CRÉDITO	31.589.143,91	28.034.655,89	5.142.599,60	2.637.039,76	5.142.599,60	2.637.039,76	31.589.143,91	28.034.655,89
6.2.2.1.1 - CRÉDITO DISPONÍVEL DA DESPESA	31.589.143,91	28.034.655,89	5.142.599,60	2.637.039,76	5.142.599,60	2.637.039,76	31.589.143,91	28.034.655,89
6.2.2.1.1.01 - CRÉDITO DISPONÍVEL DESPESAS CORRENTES	26.280.143,91	26.882.455,89	4.241.599,60	2.611.039,76	4.216.599,60	2.611.039,76	26.305.143,91	26.882.455,89
6.2.2.1.1.01.01 - PESSOAL E ENCARGOS SOCIAIS	12.835.596,28	11.693.903,67	110.000,00	803.390,00	1.058.000,00	833.390,00	11.887.596,28	11.663.903,67
6.2.2.1.1.01.01.01 - REMUNERAÇÃO PESSOAL	9.274.993,60	8.667.000,00	0,00	550.000,00	748.000,00	580.000,00	8.526.993,60	8.637.000,00
6.2.2.1.1.01.01.02 - DESPESAS COM PESSOAL VARIÁVEL	679.600,60	386.903,67	110.000,00	5.000,00	310.000,00	156.790,00	479.600,60	235.113,67
6.2.2.1.1.01.01.03 - ENCARGOS PATRONAIS	2.881.002,08	2.640.000,00	0,00	248.390,00	0,00	96.600,00	2.881.002,08	2.791.790,00

6.2.2.1.1.01.04 - OUTRAS DESPESAS CORRENTES	5.318.219,80	8.887.434,40	3.597.590,00	1.332.200,00	1.162.099,60	1.718.649,76	7.753.710,20	8.500.984,64
6.2.2.1.1.01.04.01 - BENEFÍCIOS A PESSOAL	2.002.596,00	2.080.000,00	222.000,00	90.000,00	7.000,00	130.000,00	2.217.596,00	2.040.000,00
6.2.2.1.1.01.04.02 - BENEFÍCIOS ASSISTENCIAIS – RGPS - CFF	1.000,00	25.000,00	64.000,00	0,00	1.590,00	0,00	63.410,00	25.000,00
6.2.2.1.1.01.04.04 - USO DE BENS E SERVIÇOS	3.314.623,80	6.782.434,40	3.311.590,00	1.242.200,00	1.153.509,60	1.588.649,76	5.472.704,20	6.435.984,64
6.2.2.1.1.01.04.04.001 - CONSUMO DE MATERIAL	454.879,47	370.871,14	540.500,00	253.500,00	416.809,60	263.500,00	578.569,87	360.871,14
6.2.2.1.1.01.04.04.002 - DIARIAS	138.417,26	316.615,92	251.000,00	0,00	10.000,00	0,00	379.417,26	316.615,92
6.2.2.1.1.01.04.04.003 - SERVIÇOS PRESTADOS POR PESSOA FÍSICA	212.768,35	873.706,37	164.000,00	40.000,00	15.000,00	160.000,00	361.768,35	753.706,37
6.2.2.1.1.01.04.04.004 - VERBAS DE PARTICIPAÇÃO EM REUNIÕES	92.935,14	211.000,00	150.000,00	40.000,00	0,00	0,00	242.935,14	251.000,00
6.2.2.1.1.01.04.04.005 - SERVIÇOS PRESTADOS POR PESSOA JURÍDICA	2.415.623,58	5.010.240,97	2.206.090,00	316.700,00	711.700,00	1.165.149,76	3.910.013,58	4.161.791,21
6.2.2.1.1.01.04.04.007 - CONGRESSO RIOPHARMA	0,00	0,00	0,00	592.000,00	0,00	0,00	0,00	592.000,00
6.2.2.1.1.01.05 - TRIBUTÁRIAS E CONTRIBUTIVAS	6.306.350,69	5.829.117,82	11.009,60	234.470,00	500,00	21.000,00	6.316.860,29	6.042.587,82
6.2.2.1.1.01.05.01 - TRIBUTOS	6.000,00	22.000,00	11.009,60	51.000,00	500,00	21.000,00	16.509,60	52.000,00
6.2.2.1.1.01.05.02 - CONTRIBUIÇÕES	6.300.350,69	5.807.117,82	0,00	183.470,00	0,00	0,00	6.300.350,69	5.990.587,82
6.2.2.1.1.01.06 - DIVERSAS DESPESAS DE CUSTEIO	266.000,00	292.000,00	128.000,00	240.979,76	125.000,00	38.000,00	269.000,00	494.979,76
6.2.2.1.1.01.06.01 - DESPESAS DE EXERCÍCIOS ANTERIORES	250.000,00	270.000,00	108.000,00	202.979,76	125.000,00	30.000,00	233.000,00	442.979,76

6.2.2.1.1.01.06.02 - SENTENÇAS JUDICIAIS	16.000,00	22.000,00	20.000,00	38.000,00	0,00	8.000,00	36.000,00	52.000,00
6.2.2.1.1.01.08 - TRANSFERÊNCIAS CORRENTES	1.553.977,14	180.000,00	395.000,00	0,00	1.871.000,00	0,00	77.977,14	180.000,00
6.2.2.1.1.01.08.01 - SUBVENÇÕES SOCIAIS	1.500.000,00	100.000,00	380.000,00	0,00	1.871.000,00	0,00	9.000,00	100.000,00
6.2.2.1.1.01.08.01.001 - TRANSFERÊNCIAS A INSTITUIÇÕES PÚBLICAS	1.500.000,00	100.000,00	380.000,00	0,00	1.871.000,00	0,00	9.000,00	100.000,00
6.2.2.1.1.01.08.03 - CONTRIBUIÇÕES A FUNDO	53.977,14	80.000,00	15.000,00	0,00	0,00	0,00	68.977,14	80.000,00
6.2.2.1.1.02 - CRÉDITO DISPONÍVEL DESPESA CAPITAL	5.309.000,00	1.152.200,00	901.000,00	26.000,00	926.000,00	26.000,00	5.284.000,00	1.152.200,00
6.2.2.1.1.02.01 - INVESTIMENTOS	5.014.000,00	1.152.200,00	441.000,00	26.000,00	487.500,00	26.000,00	4.967.500,00	1.152.200,00
6.2.2.1.1.02.01.01 - OBRAS, INSTALAÇÕES E REFORMAS	0,00	300.000,00	0,00	0,00	0,00	0,00	0,00	300.000,00
6.2.2.1.1.02.01.03 - BENS MOVEIS	13.000,00	852.200,00	440.000,00	26.000,00	62.500,00	26.000,00	390.500,00	852.200,00

4.3.2 TRANSFERÊNCIAS

Não houveram transferências no período, ressalvada a prevista no artigo 27 da Lei 3820/1960.

4.3.3 RECEITAS

Conta contábil	Orçado (dotações + reformulações + transposições até 31/12)	Receita Bruta (total das receitas efetivas)	Repasses	Diferença (Orçado - Arrecadado)
6.2.1.2 - 6.2.1.2 - RECEITA REALIZADA	28.034.655,89	25.403.145,67	Conselho Federal de Farmácia Total:	5.970.761,15 5.970.761,15 2.631.510,22
6.2.1.2.1 - 6.2.1.2.1 - RECEITAS CORRENTES	25.514.655,89	25.403.145,67	Conselho Federal de Farmácia Total:	5.970.761,15 5.970.761,15 111.510,22
6.2.1.2.1.01 - 6.2.1.2.1.01 - RECEITA TRIBUTÁRIA	14.538.865,61	14.945.358,98	Conselho Federal de Farmácia Total:	3.740.936,66 3.740.936,66 -406.493,37
6.2.1.2.1.01.01 - 6.2.1.2.1.01.01 - RECEITAS DE CONTRIBUIÇÕES	14.538.865,61	14.945.358,98	Conselho Federal de Farmácia Total:	3.740.936,66 3.740.936,66 -406.493,37
6.2.1.2.1.01.01.01 - 6.2.1.2.1.01.01.01 - ANUIDADES	14.538.865,61	14.945.358,98	Conselho Federal de Farmácia Total:	3.740.936,66 3.740.936,66 -406.493,37
6.2.1.2.1.01.01.01.001 - 6.2.1.2.1.01.01.01.001 - Anuidades Pessoas Físicas	7.869.916,82	8.270.134,56	Conselho Federal de Farmácia Total:	2.069.544,01 2.069.544,01 -400.217,74
6.2.1.2.1.01.01.01.002 - 6.2.1.2.1.01.01.01.002 - Anuidades Pessoas Jurídicas	6.668.948,79	6.675.224,42	Conselho Federal de Farmácia Total:	1.671.392,65 1.671.392,65 -6.275,63
6.2.1.2.1.04 - 6.2.1.2.1.04 - RECEITA PATRIMONIAL	1.511.790,28	680.541,43	Conselho Federal de Farmácia Total:	0,00 0,00 831.248,85
6.2.1.2.1.04.02 - 6.2.1.2.1.04.02 - RECEITAS DE VALORES MOBILIÁRIOS	1.511.790,28	680.541,43	Conselho Federal de Farmácia Total:	0,00 0,00 831.248,85
6.2.1.2.1.04.02.01 - 6.2.1.2.1.04.02.01 -	0,00	32,35		-32,35

Correção Monetária Caderneta de Poupança			Conselho Federal de Farmácia	0,00	
			Total:	0,00	
6.2.1.2.1.04.02.02 - 6.2.1.2.1.04.02.02 - Juros Caderneta de Poupança	0,00	175,95	Conselho Federal de Farmácia	0,00	-175,95
			Total:	0,00	
6.2.1.2.1.04.02.03 - 6.2.1.2.1.04.02.03 - Correção Monetária Aplicações Em CDB e RDB	0,00	159.337,79	Conselho Federal de Farmácia	0,00	-159.337,79
			Total:	0,00	
6.2.1.2.1.04.02.04 - 6.2.1.2.1.04.02.04 - Juros Aplicações em CDB e RDB	1.511.790,28	517.606,64	Conselho Federal de Farmácia	0,00	994.183,64
			Total:	0,00	
6.2.1.2.1.04.02.06 - 6.2.1.2.1.04.02.06 - Outros Rendimentos	0,00	3.388,70	Conselho Federal de Farmácia	0,00	-3.388,70
			Total:	0,00	
6.2.1.2.1.05 - 6.2.1.2.1.05 - RECEITAS DE SERVIÇOS	4.186.000,00	4.357.326,80	Conselho Federal de Farmácia	958.656,75	-171.326,80
			Total:	958.656,75	
6.2.1.2.1.05.01 - 6.2.1.2.1.05.01 - EMOLUMENTOS COM A INSCRIÇÃO	983.000,00	1.939.428,57	Conselho Federal de Farmácia	485.296,52	-956.428,57
			Total:	485.296,52	
6.2.1.2.1.05.01.01 - 6.2.1.2.1.05.01.01 - Pessoa Física	280.000,00	787.464,27	Conselho Federal de Farmácia	197.159,86	-507.464,27
			Total:	197.159,86	
6.2.1.2.1.05.01.02 - 6.2.1.2.1.05.01.02 - Pessoa Jurídica	703.000,00	1.151.964,30	Conselho Federal de Farmácia	288.136,66	-448.964,30
			Total:	288.136,66	
6.2.1.2.1.05.02 - 6.2.1.2.1.05.02 - EMOLUMENTOS COM A EXPEDIÇÃO DE CARTEIRAS	270.000,00	131.649,33	Conselho Federal de Farmácia	32.986,68	138.350,67
			Total:	32.986,68	

6.2.1.2.1.05.02.01 - 6.2.1.2.1.05.02.01 - Pessoa Física	270.000,00	131.649,33	Conselho Federal de Farmácia Total:	32.986,68 32.986,68	138.350,67
6.2.1.2.1.05.03 - 6.2.1.2.1.05.03 - EMOLUMENTOS COM EXPEDIÇÃO DE CERTIDÕES	1.290.000,00	1.070.747,63	Conselho Federal de Farmácia Total:	268.500,13 268.500,13	219.252,37
6.2.1.2.1.05.03.01 - 6.2.1.2.1.05.03.01 - Pessoa Física	60.000,00	55.329,42	Conselho Federal de Farmácia Total:	13.856,79 13.856,79	4.670,58
6.2.1.2.1.05.03.02 - 6.2.1.2.1.05.03.02 - Pessoa Jurídica	1.230.000,00	1.015.418,21	Conselho Federal de Farmácia Total:	254.643,34 254.643,34	214.581,79
6.2.1.2.1.05.06 - 6.2.1.2.1.05.06 - RECEITAS DIVERSAS	1.643.000,00	1.215.501,27	Conselho Federal de Farmácia Total:	171.873,42 171.873,42	427.498,73
6.2.1.2.1.05.06.01 - 6.2.1.2.1.05.06.01 - Inscrições em Congressos, Convenções, Eventos Similares, Seleções, Etc.	0,00	157.511,33	Conselho Federal de Farmácia Total:	0,00 0,00	-157.511,33
6.2.1.2.1.05.06.10 - 6.2.1.2.1.05.06.10 - Outras Receitas Diversas	1.030.000,00	1.023.350,20	Conselho Federal de Farmácia Total:	154.914,41 154.914,41	6.649,80
6.2.1.2.1.05.06.11 - 6.2.1.2.1.05.06.11 - Saldo de Exercícios Anteriores	570.000,00	0,00	Total:	0,00 0,00	570.000,00
6.2.1.2.1.05.06.12 - 6.2.1.2.1.05.06.12 - Porte de Rem e Retorno Autos	43.000,00	33.918,01	Conselho Federal de Farmácia Total:	16.959,01 16.959,01	9.081,99
6.2.1.2.1.05.06.14 - 6.2.1.2.1.05.06.14 - Receitas a Classificar	0,00	721,73	Conselho Federal de Farmácia Total:	0,00 0,00	-721,73

6.2.1.2.1.08 - 6.2.1.2.1.08 - OUTRAS RECEITAS CORRENTES	5.278.000,00	5.419.918,46	Conselho Federal de Farmácia Total:	1.271.167,74 1.271.167,74	-141.918,46
6.2.1.2.1.08.01 - 6.2.1.2.1.08.01 - MULTAS DE INFRAÇÕES	2.565.000,00	3.357.546,32	Conselho Federal de Farmácia Total:	830.796,43 830.796,43	-792.546,32
6.2.1.2.1.08.01.01 - 6.2.1.2.1.08.01.01 - Multa Pelo Exercício Ilegal da Profissão	10.000,00	763,14	Conselho Federal de Farmácia Total:	190,80 190,80	9.236,86
6.2.1.2.1.08.01.02 - 6.2.1.2.1.08.01.02 - Multas de Processos Éticos	10.000,00	7.190,42	Conselho Federal de Farmácia Total:	0,00 0,00	2.809,58
6.2.1.2.1.08.01.03 - 6.2.1.2.1.08.01.03 - Multas Eleitorais	230.000,00	394.098,54	Conselho Federal de Farmácia Total:	98.619,95 98.619,95	-164.098,54
6.2.1.2.1.08.01.04 - 6.2.1.2.1.08.01.04 - Multas Sobre Anuidades	5.000,00	23.520,73	Conselho Federal de Farmácia Total:	0,00 0,00	-18.520,73
6.2.1.2.1.08.01.05 - 6.2.1.2.1.08.01.05 - Juros de Mora	0,00	209,25	Conselho Federal de Farmácia Total:	0,00 0,00	-209,25
6.2.1.2.1.08.01.06 - 6.2.1.2.1.08.01.06 - Correção Monetária	10.000,00	3.822,51	Conselho Federal de Farmácia Total:	0,00 0,00	6.177,49
6.2.1.2.1.08.01.07 - 6.2.1.2.1.08.01.07 - Outras Multas	2.300.000,00	2.927.941,73	Conselho Federal de Farmácia Total:	731.985,68 731.985,68	-627.941,73
6.2.1.2.1.08.03 - 6.2.1.2.1.08.03 - DÍVIDA ATIVA - EM FASE ADMINISTRATIVA	680.000,00	994.207,55	Conselho Federal de Farmácia Total:	181.020,42 181.020,42	-314.207,55

6.2.1.2.1.08.03.01 - 6.2.1.2.1.08.03.01 - Anuidades P.F. - Dívida Administrativa	200.000,00	360.663,08	Conselho Federal de Farmácia Total:	90.166,10 90.166,10	-160.663,08
6.2.1.2.1.08.03.03 - 6.2.1.2.1.08.03.03 - Outras Multas - Dívida Administrativa	480.000,00	363.416,34	Conselho Federal de Farmácia Total:	90.854,32 90.854,32	116.583,66
6.2.1.2.1.08.03.06 - 6.2.1.2.1.08.03.06 - Anuidades P.J. Dívida Ativa	0,00	13.982,20	Conselho Federal de Farmácia Total:	0,00 0,00	-13.982,20
6.2.1.2.1.08.03.07 - 6.2.1.2.1.08.03.07 - Protesto - Anuidades P.F.	0,00	55.114,77	Conselho Federal de Farmácia Total:	0,00 0,00	-55.114,77
6.2.1.2.1.08.03.09 - 6.2.1.2.1.08.03.09 - Protesto - Multa Fiscal	0,00	201.031,16	Conselho Federal de Farmácia Total:	0,00 0,00	-201.031,16
6.2.1.2.1.08.04 - 6.2.1.2.1.08.04 - DÍVIDA ATIVA - EM FASE EXECUTIVA	2.033.000,00	1.068.164,59	Conselho Federal de Farmácia Total:	259.350,89 259.350,89	964.835,41
6.2.1.2.1.08.04.01 - 6.2.1.2.1.08.04.01 - Anuidades P.J. - Dívida Fase Executiva	28.000,00	19.801,39	Conselho Federal de Farmácia Total:	4.950,46 4.950,46	8.198,61
6.2.1.2.1.08.04.02 - 6.2.1.2.1.08.04.02 - Multas sobre Anuidades - Dívida Executiva	5.000,00	0,00	Total:	0,00 0,00	5.000,00
6.2.1.2.1.08.04.03 - 6.2.1.2.1.08.04.03 - Outras Multas - Dívida Executiva	2.000.000,00	1.017.600,81	Conselho Federal de Farmácia Total:	254.400,43 254.400,43	982.399,19
6.2.1.2.1.08.04.05 - 6.2.1.2.1.08.04.05 - DAFE - Multa Exerc. Ilegal Prof.	0,00	605,41	Conselho Federal de Farmácia Total:	0,00 0,00	-605,41

6.2.1.2.1.08.04.06 - 6.2.1.2.1.08.04.06 - Anuidades P.F. - Dívida Fase Executiva	0,00	30.156,98	Conselho Federal de Farmácia	0,00	-30.156,98
			Total:	0,00	
6.2.1.2.2 - 6.2.1.2.2 - RECEITA DE CAPITAL	2.520.000,00	0,00		0,00	2.520.000,00
			Total:	0,00	
6.2.1.2.2.02 - 6.2.1.2.2.02 - ALIENACAO DE BENS	2.520.000,00	0,00		0,00	2.520.000,00
			Total:	0,00	
6.2.1.2.2.02.01 - 6.2.1.2.2.02.01 - ALIENAÇÕES DE BENS MÓVEIS	20.000,00	0,00		0,00	20.000,00
			Total:	0,00	
6.2.1.2.2.02.01.05 - 6.2.1.2.2.02.01.05 - Veículos	20.000,00	0,00		0,00	20.000,00
			Total:	0,00	
6.2.1.2.2.02.02 - 6.2.1.2.2.02.02 - ALIENAÇÕES DE BENS IMÓVEIS	2.500.000,00	0,00		0,00	2.500.000,00
			Total:	0,00	
6.2.1.2.2.02.02.01 - 6.2.1.2.2.02.02.01 - Edifícios	2.500.000,00	0,00		0,00	2.500.000,00
			Total:	0,00	

4.3.4 DESPESAS

DESPESAS CORRENTES								
Grupos de Despesa	Empenhada		Liquidada		Rp. não processado		Valores Pagos	
	2016	2017	2016	2017	2016	2017	2016	2017

4.4 DESEMPENHO OPERACIONAL

Introdução aos resultados alcançados

O desempenho operacional do CRF-RJ está demonstrado no item 4.5, onde é apresentado os indicadores do exercício 2017 por setores.

4.5 INDICADORES

RELATÓRIO DE GESTÃO DO EXERCÍCIO 2017

O Conselho Regional de Farmácia do Estado do Rio de Janeiro - CRF-RJ, foi criado pela Lei 3820/60, e modificada em 1995 pela Lei 9120/95, com a finalidade de fiscalizar o exercício profissional, segundo princípios éticos, e de promover a Assistência Farmacêutica, como parte integrante e fundamental das ações de saúde pública. Desta forma, o CRF-RJ deve ser entendido como uma instituição da sociedade que, por delegação de poder público, zela pela garantia de que a atividade farmacêutica, no âmbito de sua jurisdição, seja exercida por profissionais legalmente habilitados e conscientes da importância do seu papel social.

METAS ALCANÇADAS DURANTE O EXERCÍCIO DE 2017

1. Fiscalização:

O Serviço de Fiscalização conta atualmente com 13 farmacêuticos fiscais, sendo que, em 2017, 4 desempenhavam funções internas, como Chefe do Serviço de Fiscalização, Chefe do Serviço de Apoio a Fiscalização e Processos (SAFP), Supervisor do Serviço de Fiscalização e Superintendente do CRF-RJ.

Foram realizadas 11615 inspeções no ano de 2017, sendo diligenciadas 154 empresas por denúncia ou solicitação interna.

Em 2017, foram lavrados 2836 Autos de Infração para empresas que estavam em desacordo com a Lei 3820/60, artigo 24, sendo:

Illegal 640

irregular 245

AFI 671

Ausência 1280

Total 2836

Foram aplicados 3699 Termos de Notificação de Multa no decorrer de 2017

Houve 162 solicitações de abertura de processo ético contra profissional farmacêutico, encaminhadas para avaliação da Presidência.

Foram realizados 380 atendimentos presenciais, 2814 por telefone e 343 por correio

eletrônico. As dúvidas mais comuns versavam sobre a Lei 3820/60 e a Resolução CFF 566/2012.

Foram analisados, via correio eletrônico, 358 denúncias. Foram gerados procedimentos, passando da simples resposta e arquivamento, quando era fora de nossa alçada, a realização de diligências e encaminhamentos para a Comissão de Ética.

Foram realizadas 133 convocações de profissionais farmacêuticos para esclarecimentos junto ao Serviço de Fiscalização e 472 notificações por e-mail. Deve ser ressaltado que devido a problemas no sistema de rede do órgão, foram perdidos dados referentes aos meses de fevereiro e março.

Recebemos 324 Processos Administrativos Fiscais (PAF's) que estavam em grau de recurso no Conselho Federal de Farmácia (CFF), sendo que em 5 o recurso foi acolhido e os demais não.

Os farmacêuticos fiscais do CRF-RJ durante o ano desenvolveram os seguintes programas:

- 1) Manutenção de fiscalizações no horário noturno e nos finais de semana na rotina das fiscalizações
- 2) Programa SOS Saúde Pública, com inserção em órgãos públicos com ênfase em Centrais de Abastecimento Farmacêutico, Hospitais, CAP's e farmácias básicas.
- 3) Aplicação de Fichas de Verificação de Exercício Profissional, com o intuito de coibir irregularidades ético-profissionais
- 4) Manutenção de Programa de Cooperação técnica com a Vigilância Sanitária do Município de Niterói com o objetivo de realizar fiscalizações conjuntas, troca de informações e cooperação técnica na capacitação dos farmacêuticos fiscais através de participação em eventos propostos por ambos os órgãos.

2. Serviço de Consultoria Técnica

O Serviço de Consultoria Técnica (SCT) conta com 3 funcionários (1 farmacêutica e 2 agentes administrativos).

2.1. Eventos

Número de eventos realizados

Este indicador mostra o total de eventos realizados pelo CRF-RJ

Fonte: Registros do Serviço de Consultoria Técnica, do Serviço de Secretaria e das Seccionais.

Participação nos eventos realizados

Este indicador mostra o total de participantes por tipo de evento realizado pelo CRF-RJ.

Fonte: Serviço de Consultoria Técnica, Serviço de Secretaria e Seccionais.

2.1.1.A) Qualipharma Programa de Qualificação Profissional Farmacêutica (presencial)

Em 2017 o QUALIPHARMA presencial foi realizado ao longo de 9 meses (março a novembro), com 30 cursos presenciais, totalizando 1.524 participantes, dos quais 1.457 (96%) certificados. Os cursos contemplaram 15 temas.

Cursos Qualipharma Programados X Realizados

Considera-se programado o curso que foi divulgado ao público para inscrições.

Cursos programados não são realizados por nº de inscritos inferior ao mínimo para formar turma, ou por imprevistos relacionados ao local da aula ou ao ministrante.

Cursos Qualipharma Realizados: Participação X Certificação

Certificação QUALIPHARMA por Região do Estado.

2017 (março a novembro)		
Realização	Região	Nº de Certificações
Sede CRF-RJ	Rio de Janeiro	379
Seccional CRF-RJ	Baixada	193
	Baixada e Serrana	366
	Serrana	93
	Metropolitana	164
	Lagos	50
	Centro Sul	71
	Norte	64
	Noroeste	0
	Zona Oeste e Costa Verde	77
Total		1457

Cursos Qualipharma realizados em 2017

Cursos Qualipharma	Realizados
(carga horária 8 horas – 1 dia)	2017 (mar a nov)
1 Administração de Injetáveis (teórico-prático)	4
2 Antibioticoterapia	3
3 Aspectos Fisiopatológicos da Obesidade com ênfase em Prescrição Nutracêutica	4
4 Atualização e Procedimentos Técnicos em Sala de Vacinas	2
5 Endocrinologia e Interruptores Endócrinos	1
6 Exames Laboratoriais aplicados a Prática Clínica Farmacêutica	1
7 Farmacologia dos Antidepressivos	2
8 Farmacologia dos Distúrbios Gastrointestinais	1
9 Farmacoterapia das Doenças Renais e Geniturinárias	1
10 Farmacoterapia das principais Doenças Neurodegenerativas	1
11 Introdução a Farmácia Estética e Prescrição Cosmecêutica	4
12 Legislação Farmacêutica para o varejo com ênfase em medicamentos controlados	1
13 Manipulação e Gerenciamento de Quimioterápicos	1
14 Qualificação e Desenvolvimento de Fornecedores: uma abordagem prática para farmacêuticos	1
15 Segmento Logístico: você conhece?	3
Total de cursos realizados	30

2.1.1.B) Qualipharma EAD - Programa de Qualificação Profissional Farmacêutica EAD

Em 2017 o CRF-RJ lançou o QUALIPHARMA EAD - Programa de Qualificação Profissional Farmacêutica na modalidade EAD (Ensino a Distância).

Foi realizado um curso - tema: Introdução a Farmácia Clínica, em 10 polos (correspondentes

a Sede e Seccionais CRF-RJ), totalizando 315 certificações.

2.1.2. Qualiphartec Programa de Qualificação Técnica (presencial)

Em 2017 o CRF-RJ lançou o QUALIPHARTEC, destinado aos profissionais farmacêuticos e técnicos inscritos no Conselho.

Foi realizado um curso presencial - tema: Biologia Molecular e sua importância para as Análises Clínicas, em novembro na cidade do Rio de Janeiro - Sede, com 31 participantes, totalizando 29 (94%) certificações.

2.1.3. Ações Sociais e Campanhas de esclarecimento à população

Promoção e apoio do CRF-RJ em campanhas de esclarecimento à população, bem como realização de Ações Sociais em comunidades carentes, visando evidenciar a importância do profissional farmacêutico para melhoria da saúde e qualidade de vida da população.

Em 2017 aconteceram 5 Ações Sociais e Campanhas, nas quais participaram 48 voluntários - farmacêuticos e estudantes de graduação em Farmácia, em atendimentos e orientação à população: sobre uso de medicamentos e riscos da automedicação, sobre hipertensão e diabetes (aferição da pressão arterial e medição de glicose capilar).

2017	Dia	Ação Social / Campanha	Cidade (Local)	CRF-RJ
1	Março	Ação Social: pelo Dia Internacional da Mulher	Niterói (Campo de São Bento Nova Friburgo)	Seccional da Região Metropolitana
2	Abril	Ação Social	(Praça Demerval Barbosa Moreira, Centro)	Seccional da Região Serrana
3	Abril	Ação Social	Resende	Seccional da Região Centro-Sul Fluminense
4	Outubro	CRF-RJ Solidário: 2ª Campanha do Dia das Crianças	Sede e Seccionais	Sede e Seccionais
5	Novembro	Ação Social	Cabo Frio (Asilo Lar da Cidinha)	Seccional da Região dos Lagos

2.1.4. Das Seccionais

As Seccionais do CRF-RJ em 2017 realizaram 23 eventos para atualização dos profissionais e ampliação dos conhecimentos de estudantes de graduação em Farmácia, que totalizaram 968 participantes.

2017	Dia	Evento	Cidade	CRF-RJ
1	Março	Seminário: Os Suplementos Alimentares e as atribuições clínicas do Farmacêutico	C a m p o s d o s Goytacazes	Seccional da Região Norte Fluminense
2	Março	Simposio: Prescrição e Farmácia Clínica	São Gonçalo	Seccional da Região Metropolitana
3	Março	Seminário: Atendimento clínico ao paciente idoso	Casemiro de Abreu	Seccional da Região dos Lagos
4	Abril	Simposio: Prescrição e Farmácia Clínica	Nova Friburgo	Seccional da Região Serrana
5	Abril	Simposio: Prescrição e Farmácia Clínica	Itaperuna	Seccional da Região Noroeste Fluminense
6	Abril	Simposio: Prescrição e Farmácia Clínica	Cambuci	Seccional da Região Noroeste Fluminense
7	Maiο	Simposio: Saúde Estética na Farmácia Clínica	A r m a ç ã o d o s Búzios	Seccional da Região dos Lagos
8	Maiο	Simposio: Farmácia Clínica e Prescrição Farmacêutica	Belford Roxo	Seccional da Região da Baixada Fluminense
9	Maiο	Seminário: Atenção Farmacêutica ao paciente idoso	C a m p o s d o s Goytacazes	Seccional da Região Norte Fluminense
10	Maiο	Seminário: Atenção Farmacêutica ao paciente	Nova Friburgo	Seccional da Região

			idoso		Serrana
11	Maio	26	Simpósio: Farmácia Clínica e Prescrição Farmacêutica	Angra dos Reis	Seccional da Região dos Lagos
12	Junho	06	Vigilância e CRF-RJ	C a m p o s d o s Goytacazes	Seccional da Região Norte Fluminense
13	Junho	12	Simpósio: Farmácia Clínica e Prescrição Farmacêutica	Petrópolis	Seccional da Região Serrana
14	Julho	13	Simpósio: Farmácia Clínica e Prescrição Farmacêutica	Macaé	Seccional da Região Norte Fluminense
15	Julho	26	Seminário: Atribuições Clínicas e Prestação dos Serviços Farmacêuticos	C a m p o s d o s Goytacazes	Seccional da Região Norte Fluminense
16	Agosto	21	Seminário: Atribuições Clínicas do Farmacêutico	Cachoeiras de Macacu	Seccional da Região Norte Fluminense
17	Setembro	01	Simpósio: Farmácia Clínica e Prescrição Farmacêutica	Araruama	Seccional da Região dos Lagos
18	Setembro	11	Simpósio de Prescrição Farmacêutica	Teresópolis	Seccional da Região Serrana
19	Setembro	16	Simpósio de Farmácia Clínica e Nutracêuticos	Rio das Ostras	Seccional da Região dos Lagos
20	Outubro	10	Simpósio: Farmácia Clínica e Prestação de Serviços Farmacêuticos	Macaé	Seccional da Região Norte Fluminense
21	Outubro	16	Simpósio: Farmácia Clínica e Prescrição Farmacêutica	Vassouras	Seccional da Região Centro-Sul Fluminense
22	Outubro	17	Seminário: Estética farmacêutica e Cosmetologia	C a m p o s d o s Goytacazes	Seccional da Região Norte Fluminense
23	Outubro	19	Simpósio: Prescrição Farmacêutica e Farmácia Clínica	Bom Jesus do Itabapoana	Seccional da Região Noroeste Fluminense

2.1.5. Das Câmaras Técnicas

Em 2017 o CRF-RJ realizou 9 eventos, promovidos por suas Câmaras Técnicas, que visaram a atualização dos profissionais farmacêuticos e ampliação dos conhecimentos de estudantes de graduação em Farmácia, que contaram com total de 841 participantes.

	2017	Dia	Evento	Cidade	Câmara Técnica (CT)/ CRF-RJ
1	Março	10	Simpósio de Farmácia Clínica Homeopática	Rio de Janeiro	CT Farmácia Magistral (Alopática e Homeopática)/ Sede
2	Junho	23	Simpósio de Análises Clínicas	Rio de Janeiro	CT Análises Clínicas/ Bioquímica/ Sede
3	Junho	30	Simpósio de Farmácia Clínica	Rio de Janeiro	CT Farmácia Clínica/ Sede
4	Julho	28	1º Workshop da Câmara Técnica de Indústria e Assuntos Regulatórios: A atuação do farmacêutico na indústria farmacêutica	Rio de Janeiro	Câmara Técnica de Indústria e Assuntos Regulatórios/ Sede
5	Agosto	19	Workshop Farmácia e Meio Ambiente: o estado da arte	Rio de Janeiro	Câmara Técnica de Farmácia Ambiental/ Sede
6	Outubro	26	1º Workshop da Câmara Técnica de Farmácia Hospitalar: Farmácia Hospitalar hoje - novos desafios	Rio de Janeiro	Câmara Técnica de Farmácia Hospitalar/ Sede
7	Outubro	27	Simpósio de Farmácia Magistral Alopática	Rio de Janeiro	CT Farmácia Magistral (Alopática e Homeopática)/ Sede
8	Outubro	31	2º Workshop da Câmara Técnica de Indústria e Assuntos Regulatórios: Áreas de atuação privativas e não privativas do farmacêutico industrial	Rio de Janeiro	Câmara Técnica de Indústria e Assuntos Regulatórios/ Sede
9	Novembro	27	1º Workshop da Câmara Técnica de Oncologia	Rio de Janeiro	Câmara Técnica de Oncologia/ Sede

2.1.6. Solenidades de Juramento Farmacêutico: entrega de Carteiras Profissionais de Farmacêutico

Realizadas pela Sede e Seccionais do CRF-RJ, 658 farmacêuticos prestaram juramento e receberam a carteira profissional de farmacêutico em 2017.

2.1.7. Palestras do Programa CRF-RJ Integração

Em 2017, no âmbito do Programa Integração, foram ministradas 18 palestras por representantes da Sede e Seccionais do CRF-RJ, a 476 formandos de 10 Instituições de Ensino Superior de Graduação em Farmácia no Estado do Rio de Janeiro.

1. 18/1/2017 – UNIGRANRIO, Duque de Caxias/RJ
2. 25/1/2017 - ESTÁCIO Universidade Estácio de Sá - Campus João Uchôa, Rio de Janeiro/RJ
3. 22/5/2017 – FABA Faculdade Bezerra de Araújo, Rio de Janeiro/RJ
4. 30/5/2017 – UNIGRANRIO, Duque de Caxias/RJ
5. Junho/2017 – UNIVERSO Universidade Salgado de Oliveira (Campus Niterói), Niterói/RJ
6. 01/6/2017 – UNIG Universidade Iguazu, Nova Iguazu/RJ
7. 14/6/2017 – UCL Centro Universitário Celso Lisboa, Rio de Janeiro/RJ
8. 30/6/2017 - UNIABEU Centro Universitário Abeu, Belford Roxo/RJ
9. 10/8/2017 – UNISUAM Centro Universitário Augusto Motta, Rio de Janeiro/RJ
10. 11/9/2017 – ESTÁCIO Universidade Estácio de Sá - Campus João Uchôa, Rio de Janeiro/RJ
11. 30/10/2017 - FMC Faculdade de Medicina de Campos, Campos dos Goytacazes/RJ
12. Novembro/2017 – UNIFESO Centro Universitário Serra dos Órgãos, Teresópolis/RJ
13. 28/11/2017 – UNIG Universidade Iguazu, Nova Iguazu/RJ
14. 28/11/2017 – UNIG Universidade Iguazu, Itaperuna/RJ
15. 29/11/2017 – UBM Centro Universitário de Barra Mansa, Barra Mansa/RJ
16. 05/12/2017 – UCL Centro Universitário Celso Lisboa, Rio de Janeiro/RJ
17. 15/12/2017 - ESTÁCIO Universidade Estácio de Sá - Campus N. Friburgo, Nova Friburgo/RJ
18. Dezembro/2017 – UNIVERSO Universidade Salgado de Oliveira (Campus Niterói), Niterói/RJ

2.1.8. Outros Eventos

Em 2017 o CRF-RJ realizou 19 eventos, sendo 16 na cidade do Rio de Janeiro, 1 em Niterói e 2 em Duque de Caxias, com total de 1.636 participantes.

#	2017	Dia	Evento	Cidade	CRF-RJ
1	Janeiro	22	Seminário: Atendimento Clínico ao paciente idoso	Rio de Janeiro	Sede
2	Janeiro	22	3ª Caminhada Rústica Farmacêutica	Rio de Janeiro	Sede
3	Fevereiro	21	II Encontro de Farmacêuticos Fiscais das Vigilâncias e do CRF-RJ	Rio de Janeiro	Sede
4	Março	16	Seminário Qualipharma: Dissolução de medicamentos referência e genéricos	Rio de Janeiro	Sede
5	Abril	27	Seminário Qualipharma: Papel do farmacêutico na clínica de reprodução humana assistida	Rio de Janeiro	Sede
6	Maiο	19	Seminário Qualipharma: Farmacêutico nas Forças Armadas - do ingresso à carreira	Rio de Janeiro	Sede
7	Maiο	24	Seminário Qualipharma: Uso terapêutico da Cannabis	Rio de Janeiro	Sede
8	Junho	26	Simposio: Farmácia Clínica e Prescrição Farmacêutica	Rio de Janeiro	Sede
9	Agosto	01	Seminário Qualipharma: Atuação do farmacêutico na farmácia veterinária	Rio de Janeiro	Sede
10	Agosto	16	Fórum de Direitos e Prerrogativas Farmacêuticas	Rio de Janeiro	Sede
11	Agosto	16	Seminário Qualipharma: Aplicação de vacinas no	Rio de Janeiro	Sede

			consultório farmacêutico		
12	Agosto	31	Seminário Qualipharma: Alterações no sistema endócrino ocasionadas por medicamentos e seus metabólitos presentes no meio ambiente	Rio de Janeiro	Sede
13	Setembro	02	Simposio de Saúde Estética na Farmácia	Niterói	Sede
14	Setembro	20 a 22	9º Congresso RIOPHARMA de Ciências Farmacêuticas: Farmácia Clínica - Saúde e Estética	Duque de Caxias	Sede
15	Setembro	30	Simposio: Atuação Clínica na Farmácia Oncológica	Rio de Janeiro	Sede
16	Outubro	17	Seminário Qualipharma: SUS e a judicialização como ferramenta de acesso	Rio de Janeiro	Sede
17	Outubro	20	Curso de Gestão em Farmácias	Rio de Janeiro	Sede
18	Outubro	21	Curso de Gestão em Farmácias	Duque de Caxias	Seccional da Baixada Fluminense e Serrana
19	Dezembro	13	Fórum: Conhecendo as novas Diretrizes Curriculares Nacionais (DCNs) de Farmácia e discutindo sua implementação	Rio de Janeiro	Comissão de Ensino/ Sede

2.2. Suporte Técnico

Estes indicadores mostram o número de pareceres gerados pelo Suporte Técnico, por mês e por tipo de assunto examinado.

Número de pareceres gerados pelo Suporte Técnico

Tipos de assuntos examinados

Em 2017, o Serviço de Consultoria Técnica (SCT) também:

- Atuou como Secretaria da Comissão de Ensino do CRF-RJ.
- Integrou a Comissão Editorial do CRF-RJ (membro).
- Integrou a Comissão Organizadora do 9º Congresso RIOPHARMA de Ciências Farmacêuticas.
- Realizou entrega de carteira profissional a 18 farmacêuticos.

2.3. Ouvidoria

Este indicador mostra o número de contatos de clientes externos com a Ouvidoria, por mês, discriminando os atendimentos concluídos e os a concluir.

Obs.: Os contatos com a Ouvidoria são exclusivamente pelo e-mail ouvidoria@crf-rj.org.br

Fonte: Registros do Serviço de Consultoria Técnica.

Em 2017, a demanda à Ouvidoria recebeu tratamento, e sempre que necessário foi encaminhada às áreas do CRF-RJ responsáveis.

2.4. Câmaras Técnicas

Em 2017 o CRF-RJ constituiu 14 Câmaras Técnicas para atuação na Sede (Rio de Janeiro), que realizaram um total de 65 reuniões:

Câmaras Técnicas:

1. Análises Clínicas/ Bioquímica
2. Bromatologia e Produtos Naturais

3. Empreendedorismo
4. Farmácia Ambiental
5. Farmácia Clínica
6. Farmácia Estética
7. Farmácia Hospitalar
8. Farmácia Magistral (Alopática/ Homeopática)
9. Hemoterapia
10. Indústria e Assuntos Regulatórios
11. Logística
12. Oncologia
13. Práticas Integrativas e Complementares
14. Radiofarmácia

Também em 2017 constituídas 8 Câmaras Técnicas para atuação em Seccionais, que realizaram um total de 6 reuniões:

Câmaras Técnicas	Atuação Seccional
1. Farmácia Clínica	Duque de Caxias
2. Farmácia Comunitária	Nova Iguaçu
3. Farmácia Comunitária	Duque de Caxias
4. Farmácia Comunitária	Barra Mansa
5. Farmácia Estética	Campo Grande
6. Farmácia Hospitalar	Niterói
7. Farmácia Magistral	Barra Mansa
8. (Alopática/ Homeopática)	
9. Logística	Duque de Caxias

2.5. Revista Riopharma

Em 2017 foi produzida 1 edição da revista, impressa.

Revista Riopharma	2017
	edição nº 128
Edição	1
Páginas	36
Tiragem (x 1.000 exemplares)	17,5

A Distribuição da Revista Riopharma impressa (postagem - Correios) é demonstrada no quadro abaixo.

Exemplares não postados são distribuídos, em mãos, na Sede, Seccionais e em eventos do CRF-RJ.

Revista Riopharma	2017 - Nº de exemplares postados
Destinatários	edição nº 128
Profissionais Inscritos Farmacêuticos (ativos) residentes no RJ	16.781
Instituições (não Nacional)	345

inscritas)

Total

17.126

3. Serviço de Tecnologia da Informação

Foram emitidas 7301 certidões pelo setor, originados por demanda de empresas e profissionais farmacêuticos;

Foi trabalhado um total de 02 processos no Setor, em atendimento aos diversos setores do CRF-RJ.

4. Serviço de Secretaria

O Serviço de Secretaria conta atualmente com 05 (cinco) funcionários efetivos.

A Secretaria realizou, na Sede do Conselho Regional de Farmácia, 06 (seis) Cerimônias de Entrega de Carteiras aos Profissionais Farmacêuticos.

Foram realizadas, ainda, 08 (oito) Palestras de Integração junto as Instituições de Ensino Superior, com a finalidade de entregar as Cédulas Provisórias de Identidade Profissional de Farmacêutico aos alunos formandos, na Solenidade de Formatura.

Quantitativo de Petições Trabalhadas

- Carteiras anotadas: 275
- Processos Cancelados: 506
- Processos Encaminhados para Aprovação em Reunião Plenária: 933
- Registro de Diplomas: 656
- Expedição de Carteiras Profissionais – Farmacêutico: 395
- Expedição de Carteiras Profissionais – Técnico em Patologia Clínica: 238
- Expedição de Cédulas de Identidade Profissional – Registro Provisório: 664
- Correspondências Expedidas: 443

5. Dívida Ativa

5.1- Quantitativo de Inscrições em Dívida Ativa Administrativa

Este indicador corresponde ao número de inscrições de multas e anuidades de PF e PJ vencidas e não pagas na Dívida Ativa Administrativa.

Fonte: STI

Ano 2017: 12191

5.2 – Valor das Certidões de Dívida Ativa Administrativa

Este indicador mostra o valor monetário do total de inscrições em Dívida Ativa Administrativa.

Fonte: STI

Ano 2017: R\$ 14.023.199,11

5.3 - Valor arrecadado pela Dívida Ativa Administrativa

Este indicador mostra os valores arrecadados, pela Dívida Ativa Administrativa, de parcelamentos de débitos de acordo amigável.

Fonte: DA

Ano 2017: R\$ 760.528,04

5.4 - Cálculos Realizados – Profissionais e Firms

Este indicador mostra a quantidade de profissionais e firmas que entraram em contato para acordo administrativo.

Fonte: DA

Ano 2017: 599

5.5 - Processos encaminhados ao Serviço Jurídico/Protesto

Este indicador mostra a quantidade de profissionais e empresas encaminhadas pela Dívida Ativa Administrativa para análise de inclusão para protesto e cobrança executiva.

Incluem neste tópico: levantamento de inscrições de PF desde a constituição da DAFA, parcelamentos descumpridos PF e PJ e inscrições de anuidades, multas fiscais e eleitorais.

OBS: número levantado por CDA, e não por inscrição.

Fonte: DA

Ano 2017: 12783

6. Secretaria Executiva e Plenário 2017:

Foram realizadas 23 Reuniões Plenárias em 2017, nas quais foram resolvidas 119 ações de um total de 121 propostas

Foram submetidos à apreciação do Plenário, 2215 processos, assim distribuídos:

2059 processos fiscais, 112 processos de recurso à multa de eleição e 44 éticos.

620 processos fiscais tiveram suas defesas deferidas;

1390 processos fiscais tiveram suas defesas indeferidas;

49 processos fiscais foram baixados em diligência

Foram expedidos 93 ofícios, 130 cartas, 5 circulares, 10 memorandos internos e 12 notificações

Foram expedidas 183 deliberações, 9 ordens de serviço e 73 portarias

7. Serviço Jurídico:

7.1 - Acompanhamento de Ações Trabalhistas

Ano de 2017: Não houve

7.2 Distribuição de processos judiciais de Execução Fiscal

Ano de 2017: 1347

7.3 - Viagens para distribuição e acompanhamento de processos de execução fiscal

Ano de 2017: 16 vezes

**Despesas Totais por Modalidade de
Contratação.pdf - Despesas Totais por
Modalidade de Contratação - Anexo do
tópico 4.3.4**

Despesas por Modalidade de Licitação

Modalidade Contratação	Despesa Empenhada						Despesa Paga					
	2017			2016			2017			2016		
	Qtd.	Valor	%	Qtd.	Valor	%	Qtd.	Valor	%	Qtd.	Valor	%
1. Modalidade de Licitação (a+h)												
a) Convite	0	0,00	0	0	0,00	0	0	0,00	0	0	0,00	0
b) Tomada de Preços	0	0,00	0	1	6.594,16	0,03	0	0,00	0	1	6.594,16	0,03
c) Concorrência	0	0,00	0	2	4.642,19	0,02	0	0,00	0	2	4.642,19	0,02
d) Pregão	55	1.717.240,93	7,44	112	1.414.348,94	6,35	55	1.626.882,21	7,10	112	1.392.732,87	6,26
e) Concurso	0	0,00	0	0	0,00	0	0	0,00	0	0	0,00	0
f) Consulta	1	680,00	0,00	0	0,00	0	1	680,00	0,00	0	0,00	0
g) Regime Diferenciado de Contratações Públicas	0	0,00	0	0	0,00	0	0	0,00	0	0	0,00	0
	56	1.717.920,93	7,4	115	1.425.585,29	6,4	56	1.627.562,21	7,1	115	1.403.969,22	6,3
2. Contratações Diretas (i+j)												
i) Dispensa	19	56.671,70	0,25	65	228.655,13	1,03	19	52.849,70	0,23	65	226.478,42	1,02
j) Inexigibilidade	1	583.718,62	2,53	2	3.591,60	0,02	1	583.718,62	2,55	2	3.591,60	0,02
	20	640.390,32	2,8	67	232.246,73	1,1	20	636.568,32	2,8	67	230.070,02	1,0
3. Regime de Execução Especial												
k) Suprimento de Fundos	3	25.319,80	0,11	3	4.561,58	0,02	3	25.319,80	0,11	3	4.561,58	0,02
	3	25.319,80	0,1	3	4.561,58	0,0	3	25.319,80	0,1	3	4.561,58	0,0
4. Pagamento de Pessoal (l+m)												
l) Pagamento em Folha	29	5.578.075,02	24,17	28	1.320.518,85	5,93	29	5.578.075,02	24,34	28	1.320.518,85	5,94
m) Diárias	287	288.516,90	1,25	313	334.924,56	1,50	287	287.322,50	1,25	313	334.924,18	1,51
	316	5.866.591,92	25,4	341	1.655.443,41	7,4	316	5.865.397,52	25,6	341	1.655.443,03	7,5
5. Total												
	395	8.250.222,97	35,75	526	3.317.837,01	14,90	395	8.154.847,85	35,58	526	3.294.043,85	14,81
6. Total Geral												
	1668	23.077.546,02	100	3161	22.265.412,96	100	1668	22.916.655,92	100	3161	22.236.061,61	100

5 - GOVERNANÇA

INTRODUÇÃO SEÇÃO

Conforme informado no próximo item, o CRF-RJ é auditado pelo CFF e possui órgãos de controle interno.

5.1 GOVERNANÇA

A estrutura de Governança do CRF-RJ foi estabelecida pela Deliberação 1304/2014 que se baseia nos na Resolução de nº 603/2014 do Conselho Federal de Farmácia:

Art. 7º - O Conselho Regional de Farmácia do Estado do Rio de Janeiro – CRF/RJ, deverá ser composto conforme uma das opções abaixo, eleitos em conjunto, cuja investidura do Suplente em Plenário depende de vacância da função pelo Efetivo do respectivo mandato:

I - 12 (doze) conselheiros, sendo 9 (nove) efetivos e 3 (três) suplentes;

II – 15 (quinze) conselheiros, sendo 12 (doze) efetivos e 3 (três) suplentes;

III - 18 (dezoito) conselheiros, sendo 15 (quinze) efetivos e 3 (três) suplentes.

§ 1º – O Plenário do Conselho Regional de Farmácia, mediante voto de 2/3 (dois terços) dos seus membros, deliberará sobre a sua referida composição, submetendo à aprovação do Conselho Federal de Farmácia para efetiva validade.

§ 2º – Ocorrendo abertura de vagas ante a nova composição do Plenário e, após a efetiva homologação do Conselho Federal de Farmácia, estas deverão ser preenchidas nas próximas eleições a serem realizadas no âmbito do Conselho Regional de Farmácia.

§ 3º - A composição do CRF/RJ deverá ser compatível ao seu adequado funcionamento, sua capacidade econômico-financeira e observados os princípios da Administração Pública.

Art. 8º - São órgãos do Conselho Regional de Farmácia:

a) Plenário;

b) Câmaras Técnicas Especializadas;

c) Diretoria;

d) Comissões de caráter permanente ou temporário, que colaborarão no desempenho de suas atribuições; e) Grupos Técnicos de Trabalhos para assuntos específicos de interesse da categoria, subordinados à Diretoria.

Art. 36 - O Conselho Regional de Farmácia terá 3 (três) Comissões Permanentes, a saber:

I - Comissão de Tomada de Contas, constituída de 3 (três) membros efetivos e, pelo menos, 1 (um) suplente, todos Conselheiros Efetivos sem cargo na Diretoria, eleitos pelo Plenário para fiscalizar, examinar e emitir parecer sobre as contas do respectivo exercício para o qual foram eleitos, cabendo aos integrantes a escolha do seu Presidente;

II - Comissão de Ética Profissional, constituída cada uma de 3 (três) farmacêuticos inscritos no Conselho Regional de Farmácia, sem cargo na Diretoria, sem mandato de Conselheiro ou tampouco ser empregado do Órgão, nomeada pela Diretoria e homologada pelo Plenário do Conselho Regional de Farmácia, encarregada de dar andamento e emitir parecer em processos referentes à ética e à disciplina dos que exercem atividades profissionais farmacêuticas, na área de sua jurisdição, cabendo aos integrantes a escolha do seu Presidente;

III - Comissão de Assistência Profissional, constituída por um Conselheiro, que a presidirá, e por 3 (três) farmacêuticos inscritos no Conselho Regional de Farmácia, encarregada de estudar e conceder o auxílio a profissionais farmacêuticos necessitados, quando enfermos ou inválidos, inclusive por velhice, de acordo com o § 1º, do artigo 27, da Lei Federal nº 3.820/60.

§ 1º - A eleição da Comissão de Tomada de Contas será realizada, por escrutínio secreto na

primeira Reunião Plenária após o início do mandato da Diretoria, obrigando-se a analisar todas as contas referentes ao respectivo mandato.

§ 2º - Na hipótese de ausência do número mínimo de membros para composição da Comissão de Tomada de Contas ou a sua não análise no prazo devido, seja por esta ou pelo Plenário, após a devida certificação, a prestação de contas deverá ser enviada ao Conselho Federal de Farmácia para análise e avaliação. § 3º - Serão criadas tantas Comissões de Ética Profissional quantas forem necessárias na área de jurisdição do Conselho Regional de Farmácia.

§ 4º - O mandato dos membros das Comissões Permanentes será coincidente ao da Diretoria

5.2 DIRIGENTES

Dirigente:	Marcus Vinícius Romano Áthila
CPF:	672.672.707-00
Cargo:	Presidente
Registro Profissional:	9622
Entidade:	Conselho Regional de Farmácia do Estado do Rio de Janeiro
Processo de escolha de dirigentes e exigências quanto ao perfil:	<p>Eleição com voto obrigatório, direto e secreto dos farmacêuticos inscritos e adimplentes no Conselho Regional de Farmácia, De acordo com o artigo 11 do Regulamento Eleitoral, Resolução nº 604/14 do CFF, são elegíveis os farmacêuticos regularmente inscritos, em pleno gozo de seus direitos profissionais, desde que satisfaçam os seguintes requisitos:</p> <ul style="list-style-type: none">a) ser brasileiro;b) estar com inscrição profissional principal e definitiva no quadro de farmacêuticos, aprovada pelo Plenário do respectivo CRF, até a data de encerramento do prazo de inscrição de candidatos;c) não estar proibido ou suspenso de exercer a profissão;d) estar quite com a Tesouraria do CRF, sem qualquer débito ou parcela vencida no ato da inscrição do candidato;e) ter, no mínimo, 3 (três) anos de inscrição em CRF;f) apresentação de certidão da justiça estadual, federal, militar e eleitoral, essa última fornecida pelas zonas eleitorais, pelos Tribunais Regionais Eleitorais e pelo Tribunal Superior Eleitoral, onde não conste sentença condenatória transitada em julgado ou proferida por órgão judicial colegiado, ainda que não transitada em julgado, consoante ao previsto na Lei Complementar nº 64/90 e na Lei Complementar nº 135/10;g) apresentação de certidão da justiça estadual e federal onde não conste sentença condenatória por improbidade administrativa transitada em julgado ou acórdão proferido por órgão judicial colegiado, ainda que não transitado em julgado, consoante ao previsto na Lei Complementar nº 64/90 e na Lei Complementar nº 135/10;h) apresentação de declaração própria, sob as penas da legislação vigente, atestando que não tem qualquer outra causa de inelegibilidade, nos termos desta Resolução.
Ato de designação:	Ata da 550ª Reunião Plenária do Conselho Regional de Farmácia do Estado do Rio de Janeiro - CRFRJ, realizada no dia dez de dezembro de dois mil e quinze.
Data do Ato de designação:	10/12/2015
Data inicial do mandato:	01/01/2016
Data final do mandato:	31/12/2017
Informações adicionais	
Dirigente:	Robson Roney Bernardo

CPF: 008.571.467-42

Cargo: Vice Presidente

Registro Profissional: 6202

Entidade: Conselho Regional de Farmácia do Estado do Rio de Janeiro

Processo de escolha de dirigentes e exigências quanto ao perfil:

Eleição com voto obrigatório, direto e secreto dos farmacêuticos inscritos e adimplentes no Conselho Regional de Farmácia, De acordo com o artigo 11 do Regulamento Eleitoral, Resolução nº 604/14 do CFF, são elegíveis os farmacêuticos regularmente inscritos, em pleno gozo de seus direitos profissionais, desde que satisfaçam os seguintes requisitos:

- a) ser brasileiro;
- b) estar com inscrição profissional principal e definitiva no quadro de farmacêuticos, aprovada pelo Plenário do respectivo CRF, até a data de encerramento do prazo de inscrição de candidatos;
- c) não estar proibido ou suspenso de exercer a profissão;
- d) estar quite com a Tesouraria do CRF, sem qualquer débito ou parcela vencida no ato da inscrição do candidato;
- e) ter, no mínimo, 3 (três) anos de inscrição em CRF;
- f) apresentação de certidão da justiça estadual, federal, militar e eleitoral, essa última fornecida pelas zonas eleitorais, pelos Tribunais Regionais Eleitorais e pelo Tribunal Superior Eleitoral, onde não conste sentença condenatória transitada em julgado ou proferida por órgão judicial colegiado, ainda que não transitada em julgado, consoante ao previsto na Lei Complementar nº 64/90 e na Lei Complementar nº 135/10;
- g) apresentação de certidão da justiça estadual e federal onde não conste sentença condenatória por improbidade administrativa transitada em julgado ou acórdão proferido por órgão judicial colegiado, ainda que não transitado em julgado, consoante ao previsto na Lei Complementar nº 64/90 e na Lei Complementar nº 135/10;
- h) apresentação de declaração própria, sob as penas da legislação vigente, atestando que não tem qualquer outra causa de inelegibilidade, nos termos desta Resolução.

Ato de designação:

Ata da 550ª Reunião Plenária do Conselho Regional de Farmácia do Estado do Rio de Janeiro - CRFRJ, realizada no dia dez de dezembro de dois mil e quinze.

Data do Ato de designação: 10/12/2015

Data inicial do mandato: 01/01/2016

Data final do mandato: 31/12/2017

Informações adicionais

Dirigente: Talita Barbosa Gomes

CPF: 106.177.507-00

Cargo: Tesoureiro

Registro Profissional: 15254

Entidade: Conselho Regional de Farmácia do Estado do Rio de Janeiro

Processo de escolha de dirigentes e exigências quanto ao perfil:

Eleição com voto obrigatório, direto e secreto dos farmacêuticos inscritos e adimplentes no Conselho Regional de Farmácia, De acordo com o artigo 11 do Regulamento Eleitoral, Resolução nº 604/14 do CFF, são elegíveis os farmacêuticos regularmente inscritos, em pleno gozo de seus direitos profissionais, desde que satisfaçam os seguintes requisitos:

- a) ser brasileiro;
- b) estar com inscrição profissional principal e definitiva no quadro de farmacêuticos, aprovada pelo Plenário do respectivo CRF, até a data de encerramento do prazo de inscrição de candidatos;
- c) não estar proibido ou suspenso de exercer a profissão;
- d) estar quite com a Tesouraria do CRF, sem qualquer débito ou parcela vencida no ato da inscrição do candidato;
- e) ter, no mínimo, 3 (três) anos de inscrição em CRF;
- f) apresentação de certidão da justiça estadual, federal, militar e eleitoral, essa última fornecida pelas zonas eleitorais, pelos Tribunais Regionais Eleitorais e pelo Tribunal Superior Eleitoral, onde não conste sentença condenatória transitada em julgado ou proferida por órgão

judicial colegiado, ainda que não transitada em julgado, consoante ao previsto na Lei Complementar nº 64/90 e na Lei Complementar nº 135/10;

g) apresentação de certidão da justiça estadual e federal onde não conste sentença condenatória por improbidade administrativa transitada em julgado ou acórdão proferido por órgão judicial colegiado, ainda que não transitado em julgado, consoante ao previsto na Lei Complementar nº 64/90 e na Lei Complementar nº 135/10;

h) apresentação de declaração própria, sob as penas da legislação vigente, atestando que não tem qualquer outra causa de inelegibilidade, nos termos desta Resolução.

Ato de designação: Ata da 550ª Reunião Plenária do Conselho Regional de Farmácia do Estado do Rio de Janeiro - CRFRJ, realizada no dia dez de dezembro de dois mil e quinze.

Data do Ato de designação: 10/12/2015

Data inicial do mandato: 01/01/2016

Data final do mandato: 31/12/2017

Informações adicionais

Dirigente:	José Roberto Lannes Abib
CPF:	708.661.717-20
Cargo:	Secretário Geral
Registro Profissional:	5636
Entidade:	Conselho Regional de Farmácia do Estado do Rio de Janeiro

Processo de escolha de dirigentes e exigências quanto ao perfil: Eleição com voto obrigatório, direto e secreto dos farmacêuticos inscritos e adimplentes no Conselho Regional de Farmácia. De acordo com o artigo 11 do Regulamento Eleitoral, Resolução nº 604/14 do CFF, são elegíveis os farmacêuticos regularmente inscritos, em pleno gozo de seus direitos profissionais, desde que satisfaçam os seguintes requisitos:

- ser brasileiro;
- estar com inscrição profissional principal e definitiva no quadro de farmacêuticos, aprovada pelo Plenário do respectivo CRF, até a data de encerramento do prazo de inscrição de candidatos;
- não estar proibido ou suspenso de exercer a profissão;
- estar quite com a Tesouraria do CRF, sem qualquer débito ou parcela vencida no ato da inscrição do candidato;
- ter, no mínimo, 3 (três) anos de inscrição em CRF;
- apresentação de certidão da justiça estadual, federal, militar e eleitoral, essa última fornecida pelas zonas eleitorais, pelos Tribunais Regionais Eleitorais e pelo Tribunal Superior Eleitoral, onde não conste sentença condenatória transitada em julgado ou proferida por órgão judicial colegiado, ainda que não transitada em julgado, consoante ao previsto na Lei Complementar nº 64/90 e na Lei Complementar nº 135/10;
- apresentação de certidão da justiça estadual e federal onde não conste sentença condenatória por improbidade administrativa transitada em julgado ou acórdão proferido por órgão judicial colegiado, ainda que não transitado em julgado, consoante ao previsto na Lei Complementar nº 64/90 e na Lei Complementar nº 135/10;
- apresentação de declaração própria, sob as penas da legislação vigente, atestando que não tem qualquer outra causa de inelegibilidade, nos termos desta Resolução.

Ato de designação: Ata da 550ª Reunião Plenária do Conselho Regional de Farmácia do Estado do Rio de Janeiro - CRFRJ, realizada no dia dez de dezembro de dois mil e quinze.

Data do Ato de designação: 10/12/2015

Data inicial do mandato: 01/01/2016

Data final do mandato: 31/12/2017

Informações adicionais

5.3 AUDITORIA

O CRF-RJ é auditado anualmente pelo Conselho Federal de Farmácia, conforme previsto na Resolução nº 531/2010

5.4 APURAÇÕES

Descrição da execução das atividades de correção, principais eventos apurados e as providências adotadas

Quando verificado qualquer ilícito administrativo, instaura-se o competente processo administrativo disciplinar a fim de apurar eventual falta, garantindo o contraditório e a ampla defesa.

Informações adicionais

Como Normas e Procedimentos dos funcionários para Processo Administrativo Disciplinar o CRF-RJ se baseia na OS 158/2015.

5.5 GESTÃO DE RISCOS E CONTROLES INTERNOS

Até o envio do presente relatório de gestão ao TCU ainda não havia sido concluída a análise do processo de contas do exercício de 2016 e nem de 2017, realizada pela auditoria do CFF. O curto período de mandato dos diretores (2 anos) pode ensejar mudanças no planejamento estratégico e no meio de gestão da organização.

5.6 REMUNERAÇÕES

Os membros da diretoria não recebem remuneração, somente o pagamento de diária para deslocamento até as reuniões e jeton em reuniões plenárias e deliberativas, conforme Deliberação nº 1446/2016 do CRF-RJ.

5.7 AUDITORIA INDEPENDENTE

O CRF-RJ é auditado anualmente pelo Conselho Federal de Farmácia, conforme previsto na Resolução 531/10 do CFF. Devido a isso, não houve necessidade de contratação

de auditoria independente.

6 - ÁREAS ESPECIAIS DA GESTÃO

INTRODUÇÃO SEÇÃO

Neste item é demonstrado a estrutura e despesa com pessoal, bem como informações sobre gestão de riscos, mão de obra temporária, Gestão da tecnologia e sistema de informação

6.1 GESTÃO DE PESSOAS

O CRF RJ vem buscando aperfeiçoar gradativamente a sua gestão de pessoas.

6.1.1 ESTRUTURA DE PESSOAL

Força de trabalho da UPC

Introdução

Os cargos de livre nomeação e exoneração além de estabelecidos pela Constituição Federal encontram-se descritos na Resolução Nº 633/2016, que alterou a Resolução 603 de 31 de outubro de 2014 do Conselho Federal de Farmácia desta, e pelo regimento interno do CRF RJ (publicado por meio da Deliberação Nº 1304/2014, de 17/12/2014).

Análise Crítica

O regimento interno do CRF-RJ e a Resolução Nº 633 do Conselho Federal de Farmácia criaram até 8 (oito) empregos/cargos em comissão, ou até 20% (vinte por cento) do número total de empregados da entidade, de livre nomeação e exoneração, devendo possuir graduação superior em qualquer área, cabendo a nomeação ao Presidente do Conselho Regional de Farmácia. Em dezembro de 2016 o número de ocupantes desses cargos era de 8 (oito) Assessores e 9 (nove) Coordenadores. Em dezembro de 2017, o número de ocupantes desses cargos se manteve igual, ocorrendo a troca de Assessores e Coordenadores ao longo de 2017.

Informações adicionais

Os detentores de empregos/cargos em comissão, que não compõem o quadro efetivo, são divididos em Assessores e Coordenadores de

seccionais. Esses últimos são farmacêuticos nomeados que acompanham os trabalhos junto às seccionais do CRF-RJ.

Tipologia do cargo	Lotação autorizada	Lotação efetiva	Ingresso no exercício	Egresso no exercício
1. Servidores em Cargos Efetivos (1.1 + 1.2)	69	69	0	8
1.1. Membros de poder e agentes políticos	69	69	0	8
1.2. Membros de poder e agentes políticos	0	0	0	0
1.2.1. Servidores de carreira vinculada ao órgão	0	0	0	0
1.2.2. Servidores de carreira em exercício descentralizado	0	0	0	0
1.2.3. Servidores de carreira em exercício provisório	0	0	0	0
1.2.4. Servidores requisitados de outros órgãos e esferas	0	0	0	0
2. Servidores com Contratos Temporários	13	13	16	20
3. Servidores sem Vínculo com a Administração Pública	17	17	6	22
4. Total de Servidores (1+2+3)	99	99	22	50

Distribuição da Lotação Efetiva

Tipologia do cargo	Área Meio	Área Fim
1. Servidores em Cargos Efetivos (1.1 + 1.2)	28	41
1.1. Membros de poder e agentes políticos	28	41
1.2. Membros de poder e agentes políticos	0	0
1.2.1. Servidores de carreira vinculada ao órgão	0	0
1.2.2. Servidores de carreira em exercício descentralizado	0	0
1.2.3. Servidores de carreira em exercício provisório	0	0
1.2.4. Servidores requisitados de outros órgãos e esferas	0	0

2. Servidores com Contratos Temporários	7	6
3. Servidores sem Vínculo com a Administração Pública	8	9
4. Total de Servidores (1+2+3)	43	56

Detalhamento da estrutura da UPC

Introdução

Os cargos de livre nomeação e exoneração além de estabelecidos pela Constituição Federal encontram-se descritos na Resolução Nº 633/2016, que alterou a Resolução 603 de 31 de outubro de 2014 do Conselho Federal de Farmácia e retroagiu seus efeitos até a data da publicação desta, e pelo regimento interno do CRF RJ (publicado por meio da Deliberação Nº 1304/2014, de 17/12/2014).

Análise Crítica

O regimento interno do CRF-RJ e a Resolução Nº 633 do Conselho Federal de Farmácia criaram até 8 (oito) empregos/cargos em comissão, ou até 20% (vinte por cento) do número total de empregados da entidade, de livre nomeação e exoneração, devendo possuir graduação superior em qualquer área, cabendo a nomeação ao Presidente do Conselho Regional de Farmácia. Em dezembro de 2015 o número total de ocupantes desses cargos era de 6 (seis), enquanto em dezembro de 2016, o número total de ocupantes desses cargos era de 8 (oito) uma vez que foram admitidos dois novos assessores ao longo de 2016.

Informações adicionais

Além dos assessores, há ainda nove empregados detentores de cargos de confiança que não compõem o quadro efetivo, são os Coordenadores de seccionais, farmacêuticos nomeados que acompanham os trabalhos junto às seccionais do CRF-RJ. Em 2016, houve a criação de uma nova função gratificada, a função de Superintendente, ocupada por um servidor de carreira do órgão.

Tipologia do cargo	Lotação autorizada	Lotação efetiva	Ingresso no exercício	Egresso no exercício
1. Cargos em Comissão	17	17	6	22
1.1. Cargos Natureza Especial	0	0	0	0
1.2. Grupo Direção e Assessoramento Superior	17	17	6	22
1.2.1. Servidores de Carreira Vinculada ao Órgão	0	0	0	0
1.2.2. Servidores de Carreira em Exercício Descentralizado	0	0	0	0

1.2.3. Servidores de Outros Órgãos e Esferas	0	0	0	0
1.2.4. Sem Vínculo	17	17	6	22
1.2.5. Aposentados	0	0	0	0
2. Funções Gratificadas	11	11	0	0
2.1. Servidores de Carreira Vinculada ao Órgão	11	11	0	0
2.2. Servidores de Carreira em Exercício Descentralizado	0	0	0	0
2.3. Servidores de Outros órgãos e Esferas	0	0	0	0
3. Total de Servidores em Cargo e em Função (1+2):	28	28	6	22

Análise Crítica

Quantidade de servidores frente às necessidades da unidade

A demanda do CRF-RJ vem crescendo ao longo do tempo, em função disso, a necessidade de contratação de novos funcionários também cresce gradativamente.

O quantitativo total de funcionários se manteve praticamente o mesmo entre dezembro de 2016 e 31/12/2017. Em 2016, o quadro total de funcionários era de 98, enquanto em dezembro de 2009, o quadro total era de 99 funcionários.

Em que pese esse total de funcionários ter se mantido praticamente o mesmo entre os dois anos, esse quantitativo diminuirá no início de 2018, tendo em vista o encerramento dos contratos temporários ao término do ano de 2017. Assim, a expectativa é que em 2018 será necessário contratar novos funcionários para suprir a demanda do CRF-RJ e os contratos encerrados em 2017.

Avaliação da distribuição da força de trabalho entre a área meio e área fim

A força de trabalho distribuída na área fim supera em pouco a força de trabalho distribuída na área meio. Enquanto a primeira representava 56,5% do total da força de trabalho em 31/12/2016, a segunda representava 43,4% deste total.

Avaliação do número de servidores em cargos comissionados frente a não comissionados

O número de servidores em cargos comissionados é bastante inferior ao número de servidores não comissionados. Ao término de 2017, esses funcionários representavam 17% da força de trabalho do CRF-RJ.

Impactos da aposentadoria sobre a força de trabalho disponível

Não houve desligamento por aposentadoria de funcionários do CRF-RJ em 2017. No período, houve o desligamento, por solicitação, de duas funcionárias que já eram aposentadas. Dessa forma, esse item não impactou a força de trabalho do CRF-RJ. Além disso, há funcionários aposentados pelo regime geral de previdência que permanecem trabalhando no CRF-RJ.

Afastamentos que reduzem a força de trabalho e impactos nas atividades desenvolvidas

Ao longo de 2017, ocorreram alguns afastamentos, principalmente por motivos de saúde que impactaram a força de trabalho e as atividades desenvolvidas pela instituição. Nesses casos, foi necessário remanejar funcionários e redistribuir responsabilidades a fim de tentar reduzir os impactos nas atividades desenvolvidas pelos setores e pelo CRF-RJ.

6.1.2 DESPESA C/ PESSOAL

Despesas com Pessoal

Análise Crítica

Na comparação com o ano de 2015, houve um aumento dos valores despendidos com servidores temporários, uma vez que foi necessário contratar funcionários nessa situação em razão da suspensão do concurso público de 2015. Em contrapartida houve um decréscimo nos valores despendidos com servidores de carreira, uma vez que alguns funcionários saíram ao longo de 2017 e as substituições não puderam ser feitas por novos servidores de carreira, em razão da proibição judicial de contratação sob o regime da CLT.

Informações Adicionais

No Relatório de 2016, as despesas com auxílio alimentação e auxílio refeição, vale-transporte, plano de saúde e abono de férias foram informadas no campo de “demais despesas variáveis”. Neste Relatório, essas despesas foram incluídas no campo “vencimentos e vantagens fixas” que abrange, ainda, os salários, anuênios, férias e 13º salário.

Em Gratificação foram incluídas as gratificações de função, escolaridade, substituição, decênio e gratificação de aniversário (prevista no ACT) e no campo “Adicionais” foram incluídas as informações de horas-extras.

Além disso, não foram registrados nas planilhas, os encargos patronais (INSS, FGTS e PASEP – Lei Complementar federal nº 8, de 03/12/1970).

6.1.3 GESTÃO DE RISCOS

Entre os pontos identificados na gestão de risco em relação aos recursos humanos da organização estão a necessidade de estruturação de um novo Plano de Cargos e Salários e a anulação do concurso público de 2015 e a impossibilidade de contratação de novos servidores de carreira em razão da proibição judicial de contratação sob regime celetista.

Em relação ao primeiro ponto, o CRF-RJ está buscando a estruturação de um novo Plano de Cargos e Salários.

Já sobre o segundo ponto, a instituição está recorrendo junto à Justiça.

6.1.4 MÃO DE OBRA TEMPORÁRIA

Conforme informado no item 6.1.1 “Estrutura de Pessoal”, a necessidade de contratação de mão de obra temporária se deu em função da suspensão do concurso público realizado em 2015 e da contratação de servidores sob o regime celetista por força de determinação judicial nos autos do processo nº 0138876-38.2015.4.02.5101. Dessa forma, o CRF-RJ precisou realizar um Processo Seletivo Simplificado para contratação de funcionários temporários visando suprir as necessidades da instituição, iniciando essa contratação no fim de dezembro de 2016 e dando continuidade ao longo de 2017.

Os trabalhadores temporários foram contratados por meio do Processo Seletivo Simplificado para Contrato Temporário nº 01/2016. Além disso, em 2017, foi aberto um novo Processo Seletivo Simplificado visando a contratação de um Advogado, cargo não previsto no Processo Seletivo de 2016.

Em razão do embargo e da suspensão, em 31/12/2017, a estrutura de pessoal do CRF-RJ contava com 13 empregados com contratos temporários, quantitativo que representava 13% do quadro total (99 empregados) nessa data. Destaca-se ainda que esses contratos foram encerrados ao término de 2017.

Está prevista para 2018, a realização de uma Seleção Pública, na modalidade de contrato administrativo na forma do artigo 2º, alínea “i” da Lei no 8.745, de 9 de dezembro de 1993 e alterações posteriores.

6.2 GESTÃO DA TECNOLOGIA DA INFORMAÇÃO

A Gestão de Tecnologia da Informação girou em torno especialmente da melhoria dos processos de atendimento interno e externo, revisão na estrutura de dados corporativos dos servidores e otimização no processo de impressão de documentos.

Há previsão de implantação de um sistema de Gestão de Incidentes, Central de Atendimento, Controle de chamados e relatórios Gerenciais, controle de atualização de ativos, processo de segurança da informação com homologação de teste de desastre/ recuperação no ano de 2017.

6.2.1 SISTEMAS DE INFORMAÇÃO

INTRODUÇÃO

Descrição sucinta do Plano Estratégico/Diretor de TI (PDTI)

Atualização e melhorias da infraestrutura de TI, envolvendo estações de trabalho, servidores e cabeamento de rede.

Atividades do Comitê Gestor de TI

Adequação do sistema ERP a fim de melhorar os processos internos, ampliação dos serviços oferecidos pelo site, treinamento em novas ferramentas.

Processos de gerenciamento de serviços TI implementados

Melhoria no processo de impressão de documentos corporativos, bem como no atendimento aos clientes internos e externos.

Medidas tomadas para mitigar dependência tecnológica de empresas terceirizadas

Hoje contamos com uma equipe capacitada a suportar toda infraestrutura de TI.

SISTEMAS EM PRODUÇÃO

Sistema:	Ponto Secullum 4
Objetivo:	Controlar o ponto dos funcionários do CRF-RJ
Responsável técnico:	Pontum Sistemas Inteligentes Ltda ME
Responsável da área de negócio:	Vera Lucia Sobral de Oliveira
Criticidade para a unidade:	Alta
Principais funcionalidades:	Registrar o ponto dos funcionários e manter informações no banco de dados; elaborar folha de ponto dos funcionários; elaborar relatórios.
Tipo de Manutenção:	Preventiva e corretiva.
Informações adicionais:	Nada a acrescentar
Sistema:	SISCON
Objetivo:	Dar suporte aos processos e rotinas internas do Conselho, bem como emitir relatórios gerenciais.
Responsável técnico:	Epitácio Ferreira Júnior
Responsável da área de negócio:	João Marcelo Devede Serafim
Criticidade para a unidade:	Para a execução dos procedimentos do CRF-RJ é fundamental que o sistema esteja operacional.
Principais funcionalidades:	Cadastro de pessoas físicas e jurídicas; dados de fiscalização, tesouraria e tramitação de Processos, cobrança e emissão de boletos.
Tipo de Manutenção:	
Informações adicionais:	Nada a acrescentar
Sistema:	SISCONT.NET
Objetivo:	Módulo adquirido da empresa Implanta para controle contábil, orçamentário, receitas e despesas.
Responsável técnico:	Implanta Informática
Responsável da área de negócio:	Contador do CRF-RJ
Criticidade para a unidade:	Alta
Principais funcionalidades:	Controle de todas as fases da execução das despesas e das receitas, bem como as retenções dos tributos no ato do registro do pagamento.

Relações de Créditos e exportação de arquivo de pagamento CNAB.
Orçamento parametrizável com conta contábil.

Tipo de Manutenção:

Informações adicionais:

nada a acrescentar

PROJETOS DE TI

Análise crítica sobre os Projetos de TI

Processo continuado com a otimização dos recursos de impressão com a locação das impressoras padronizadas, o que representou uma redução de custo a autarquia.

Avaliação de Riscos à continuidade do projeto

Não se aplica.

Informações adicionais

Alguns projetos como o de cabeamento do Regional está sendo implementado enquanto outros em processo de análise e estruturação

7 - RELACIONAMENTO COM A SOCIEDADE

INTRODUÇÃO SEÇÃO

Neste item é informado os canais de acesso fornecidos pelo CRF-RJ, bem como informações sobre o portal da Transparência e acessibilidade às instalações.

7.1 CANAIS DE ACESSO

ANEXO - Acesso informação ao cidadão - Informações atendimento - Vide anexo do tópico 7.1 no final da seção

7.2 PESQUISA SATISFAÇÃO

Em 2017 a pesquisa de satisfação continuou da mesma forma que em 2016, em sua maioria mediante contato pessoal. As pesquisas de satisfação foram feitas junto aos farmacêuticos e técnicos participantes das diversas ações sociais, movimento "Diretoria em Ação", cursos, congressos, palestras realizados durante o ano em referência, bem como aos visitantes da sede e regionais do CRF-RJ.

7.3 TRANSPARÊNCIA

Introdução

Para dar atendimento à Lei nº 12.527/2011, denominada Lei de Acesso à Informação, foi criado em maio de 2015 no âmbito do Conselho Regional de Farmácia do Estado do Rio de Janeiro o Portal da Transparência, disponibilizado publicamente no endereço www.crf-rj.org.br/transparencia

Endereço do portal da transparência

www.crf-rj.org.br/transparencia

Informações disponíveis ao Cidadão

No portal da Transparência do CRF-RJ estão disponíveis as seguintes informações: Ações e projetos, estrutura, Diretoria e Conselheiros, Organograma, Departamentos, Comissões, Câmaras Técnicas, Nossos endereços e horários, Portal de

serviços, Processo Eleitoral, Calendário das Reuniões Plenárias, Atas das Reuniões, Presença dos Conselheiros.

Serviços ao Cidadão, como: número de Farmacêuticos inscritos, Técnicos em Patologia Inscritos, Empresas Regulares, Denúncia, Ouvidoria, Prazos - Prestação de Serviços, Informações Classificadas, Serviço de Informações ao Cidadão (SIC), Relatórios do SIC, Perguntas frequentes. Informações do Serviço de Fiscalização: Plano Anual de Fiscalização, Relatório de atividade fiscal, Dúvidas sobre a fiscalização.

Atos Normativos: Regimento interno, Deliberações, Resoluções do CFF.

Informações sobre Licitações, Contratos e Convênios e Chamadas Públicas. Recursos Humanos: Concurso Público, Quadro de pessoal, Tabela Salarial, Acordo Coletivo, Plano de Cargos e Salários. Financeiro: Resultados Financeiros, Balanços Orçamentários, Auditorias do CFF, Despesas com Diárias, Jetons e Verbas de Representação, Seccionais, Balancetes, Tomadas de Contas.

Análise crítica

O Portal da Transparência do CRF-RJ está em atendimento à Lei 12.257/2011, permitindo a sociedade ter acesso a todas as informações desta autarquia.

7.4 ACESSIBILIDADE

Medidas Adotadas

O CRF - RJ está em cumprimento com as Normas relativas a acessibilidade conforme a Lei 10.098/2000 possuindo rampa de acesso das pessoas portadoras de deficiência ou com mobilidade reduzida e no que concerne ao Decreto 5.296/2004 adotamos procedimentos de prioridade no atendimento no momento de sua chegada.

Informações Adicionais

Nada a acrescentar.

**Acesso informação ao cidadão -
Informações atendimento - Anexo do
tópico 7.1**



SERVICO PÚBLICO FEDERAL
CONSELHO REGIONAL DE FARMÁCIA DO
ESTADO DO RIO DE JANEIRO – CRF - RJ

Ouvidoria

Este indicador mostra o número de contatos de clientes externos com a Ouvidoria, por mês, discriminando os atendimentos concluídos e os a concluir.

Obs.: Os contatos com a Ouvidoria são exclusivamente pelo e-mail ouvidoria@crf-rj.org.br

Fonte: Registros do Serviço de Consultoria Técnica.

	2017												Total
	jan	fev	mar	abr	mai	jun	jul	ago	set	out	nov	dez	
Contatos	122	62	---	---	142							32	358
Concluídos	114	56	---	---	135							28	333
% Concluídos	93%	90%	---	---	95%							88%	93%
A concluir	8	6	---	---	7	0	0	0	0	0	0	4	25

Legenda: " --- " Março e Abril 2017: dados a recuperar (falhas nos sistemas informatizados)
Junho a Novembro 2017: dados a consolidar.

Fiscalização:

Realizamos atendimento por 3 canais: email, telefônico e presencial

Em 2017, foram realizados:

Atendimento pelo email denuncia.fiscalizacao@crf-rj.org.br: 199

Atendimento presencial: 420

Atendimento telefônico: 3241

Registro (Atendimento seccionais)

As informações das seccionais,

Atendimento presencial - média 27 mil

Atendimento telefônico - média 30 mil

Serviço de Registro (SEDE), referente ao ano de 2017.

- ATENDIMENTO PRESENCIAL = 26.573
- ATENDIMENTO TELEFÔNICO = 22.590

8 - DESEMPENHO FINANCEIRO E INFORMAÇÕES CONTÁBEIS

8.1 DESEMPENHO FINANCEIRO

A receita do CRF RJ para o exercício de 2017 foi estimada em R\$25.514.655,89, entretanto o valor arrecadado resultou em R\$25.403.145,67. Importante destacar que foram implementadas diversas medidas para a cobrança de débitos, Setor de Cobrança para negociação de dívidas, bem como o envio de títulos a protesto, limitação de números de diárias por parte da diretoria, revisão de contratos e redução de despesas básicas da Sede e Seccionais, diante destas providências para a recuperação de créditos, o CRF RJ possui a expectativa de obter um resultado mais positivo no exercício de 2018.

8.2 NCASP

Conselho adotou as normas NCASP no exercício? **Sim**

Justificativa

O CRF RJ, visando atender as normas contábeis, finalizou o processo de inventário físico de seu Patrimônio na sede e em suas seccionais. Entretanto, estamos em processo de reavaliação dos bens para fins de depreciação, amortização e exaustão.

Metodologia adotada para estimar a vida útil econômica de um ativo

Metodologia de cálculo da depreciação, amortização e exaustão

Taxas utilizadas para os cálculos

Metodologia adotada para realizar a avaliação e mensuração das disponibilidades, dos créditos e dívidas, dos estoques, dos investimentos, do imobilizado, do intangível e do diferido

Impacto da utilização dos critérios contidos nas NBC T 16.9 e NBC T 16.10 sobre o resultado apurado no exercício

Informações adicionais

Nada a acrescentar.

8.3 APURAÇÃO CUSTOS

A apuração de custos no âmbito do CRF RJ é feita por meio de controle orçamentário. O CRF RJ está adotando procedimentos e atos para a redução dos custos junto à Administração, dentre eles: controle e limitação das diárias de diretores, redução de custos com tonners e equipamentos de impressoras, haja vista procedimento de licitação para aluguel de tais equipamentos, encaminhamento de débitos a protesto visando reduzir a inadimplência.

8.4 DEMONSTRAÇÕES CONTÁBEIS

Nome	Descrição
Balanço Financeiro.pdf	Balanço Financeiro
Balanço Orçamentário.pdf	Balanço Orçamentário
Balanço Patrimonial.pdf	Balanço Patrimonial
Demonstrativo do Fluxo de Caixa.pdf	Demonstrativo do Fluxo de Caixa
Demonstrativo das Variações Patrimoniais.pdf	Demonstrativo das Variações Patrimoniais

ANEXO - Balanço Financeiro.pdf - Balanço Financeiro - Vide anexo do tópico 8.4 no final da seção

ANEXO - Balanço Orçamentário.pdf - Balanço Orçamentário - Vide anexo do tópico 8.4 no final da seção

ANEXO - Balanço Patrimonial.pdf - Balanço Patrimonial - Vide anexo do tópico 8.4 no final da seção

ANEXO - Demonstrativo do Fluxo de Caixa.pdf - Demonstrativo do Fluxo de Caixa - Vide anexo do tópico 8.4 no final da seção

ANEXO - Demonstrativo das Variações Patrimoniais.pdf - Demonstrativo das Variações Patrimoniais - Vide anexo do tópico 8.4 no final da seção

Balanço Financeiro.pdf - Balanço Financeiro - Anexo do t3pico 8.4

Balanco Financeiro

INGRESSOS			DISPÊNDIOS		
ESPECIFICAÇÃO	Exercício Atual	Exercício Anterior	ESPECIFICAÇÃO	Exercício Atual	Exercício Anterior
Receita Orçamentária	25.403.145,67	22.501.096,75	Despesa Orçamentária	23.077.546,02	22.265.412,96
RECEITA REALIZADA	25.403.145,67	22.501.096,75	CRÉDITO EMPENHADO A LIQUIDAR	160.890,09	16.838,00
RECEITAS CORRENTES	25.403.145,67	21.401.096,75	CRÉDITO EMPENHADO LIQUIDADO	0,01	12.513,35
RECEITA TRIBUTÁRIA	14.945.358,98	11.781.507,55	CRÉDITO EMPENHADO PAGO	22.916.655,92	22.236.061,61
RECEITAS DE CONTRIBUIÇÕES	14.945.358,98	11.781.507,55	DESPESAS CORRENTES	22.754.111,92	22.200.643,65
ANUIDADES	14.945.358,98	11.781.507,55	PESSOAL E ENCARGOS SOCIAIS	10.322.367,58	10.138.712,41
RECEITA PATRIMONIAL	680.541,43	1.534.463,08	OUTRAS DESPESAS CORRENTES	5.862.646,51	6.728.836,50
RECEITAS DE VALORES MOBILIÁRIOS	680.541,43	1.534.463,08	TRIBUTÁRIAS E CONTRIBUTIVAS	5.999.708,01	4.999.083,70
RECEITAS DE SERVIÇOS	4.357.326,80	4.189.287,69	DIVERSAS DESPESAS DE CUSTEIO	476.524,60	250.156,42
EMOLUMENTOS COM A INSCRIÇÃO	1.939.428,57	1.674.703,94	TRANSFERÊNCIAS CORRENTES	92.865,22	83.854,62
EMOLUMENTOS COM A EXPEDIÇÃO DE CARTEIRAS	131.649,33	227.938,07	DESPESA CAPITAL	162.544,00	35.417,96
EMOLUMENTOS COM EXPEDIÇÃO DE CERTIDÕES	1.070.747,63	1.407.252,29	INVESTIMENTOS	162.544,00	30.193,66
RECEITAS DIVERSAS	1.215.501,27	879.393,39	INVERSÕES FINANCEIRAS		5.224,30
OUTRAS RECEITAS CORRENTES	5.419.918,46	3.895.838,43			
MULTAS DE INFRAÇÕES	3.357.546,32	2.007.912,78			
DÍVIDA ATIVA - EM FASE ADMINISTRATIVA	994.207,55	828.319,06			
DÍVIDA ATIVA - EM FASE EXECUTIVA	1.068.164,59	1.059.606,59			
RECEITA DE CAPITAL		1.100.000,00			

INGRESSOS			DISPÊNDIOS		
ESPECIFICAÇÃO	Exercício Atual	Exercício Anterior	ESPECIFICAÇÃO	Exercício Atual	Exercício Anterior
ALIENACAO DE BENS		1.100.000,00			
ALIENAÇÕES DE BENS IMÓVEIS		1.100.000,00			
Transferências Financeiras Recebidas			Transferências Financeiras Concedidas		
Recebimentos Extraorçamentários	2.342.867,48	17.574.592,10	Pagamentos Extraorçamentários	2.674.376,64	17.463.797,40
Inscrição de Restos a Pagar Não Processados	160.890,09	16.838,00	Pagamentos de Restos a Pagar Não Processados	16.838,00	3.286,68
Inscrição de Restos a Pagar Processados	0,01	12.513,35	Pagamentos de Restos a Pagar Processados	11.759,51	
Depósitos Restituíveis e Valores Vinculados			Depósitos Restituíveis e Valores Vinculados		
Outros Recebimentos Extraorçamentários	2.181.977,38	17.545.240,75	Outros Pagamentos Extraorçamentários	2.645.779,13	17.460.510,72
Saldo em espécie do Exercício Anterior	5.021.733,95	4.548.731,63	Saldo em espécie para o Exercício Seguinte	7.578.205,98	5.021.733,95
Caixa e Equivalente de Caixa	5.021.733,95	4.548.731,63	Caixa e Equivalente de Caixa	7.578.205,98	5.021.733,95
Depósitos. Rest. Vlr Vinculados			Depósitos. Rest. Vlr Vinculados		
Total:	32.767.747,10	44.624.420,48		33.330.128,64	44.750.944,31

Rio de Janeiro-RJ, 31 de dezembro de 2017

Marcus Vinicius Romano Athila
Presidente

672.672.707-00

Talita Barbosa Gomes
Tesoureira

106.177.507-00

Alline Mattos O Cavalcante
Contadora
125676/O-6
107.492.487-85

Balanço Orçamentário.pdf - Balanço Orçamentário - Anexo do tópico 8.4

Balanco Orçamentário

RECEITAS ORÇAMENTÁRIAS	PREVISÃO INICIAL	PREVISÃO ATUALIZADA	RECEITAS REALIZADAS	SALDO
RECEITAS CORRENTES	25.514.655,89	25.514.655,89	25.403.145,67	-111.510,22
RECEITA TRIBUTÁRIA	14.538.865,61	14.538.865,61	14.945.358,98	406.493,37
RECEITAS DE CONTRIBUIÇÕES	14.538.865,61	14.538.865,61	14.945.358,98	406.493,37
ANUIDADES	14.538.865,61	14.538.865,61	14.945.358,98	406.493,37
Anuidades Pessoas Físicas	7.869.916,82	7.869.916,82	8.270.134,56	400.217,74
Anuidades Pessoas Jurídicas	6.668.948,79	6.668.948,79	6.675.224,42	6.275,63
RECEITA PATRIMONIAL	1.511.790,28	1.511.790,28	680.541,43	-831.248,85
RECEITAS DE VALORES MOBILIÁRIOS	1.511.790,28	1.511.790,28	680.541,43	-831.248,85
Correção Monetária Caderneta de Poupança	0,00	0,00	32,35	32,35
Juros Caderneta de Poupança	0,00	0,00	175,95	175,95
Correção Monetária Aplicações Em CDB e RDB	0,00	0,00	159.337,79	159.337,79
Juros Aplicações em CDB e RDB	1.511.790,28	1.511.790,28	517.606,64	-994.183,64
Outros Rendimentos	0,00	0,00	3.388,70	3.388,70
RECEITAS DE SERVIÇOS	4.186.000,00	4.186.000,00	4.357.326,80	171.326,80
EMOLUMENTOS COM A INSCRIÇÃO	983.000,00	983.000,00	1.939.428,57	956.428,57
Pessoa Física	280.000,00	280.000,00	787.464,27	507.464,27
Pessoa Jurídica	703.000,00	703.000,00	1.151.964,30	448.964,30
EMOLUMENTOS COM A EXPEDIÇÃO DE CARTEIRAS	270.000,00	270.000,00	131.649,33	-138.350,67
Pessoa Física	270.000,00	270.000,00	131.649,33	-138.350,67
EMOLUMENTOS COM EXPEDIÇÃO DE CERTIDÕES	1.290.000,00	1.290.000,00	1.070.747,63	-219.252,37

RECEITAS ORÇAMENTÁRIAS	PREVISÃO INICIAL	PREVISÃO ATUALIZADA	RECEITAS REALIZADAS	SALDO
Pessoa Física	60.000,00	60.000,00	55.329,42	-4.670,58
Pessoa Jurídica	1.230.000,00	1.230.000,00	1.015.418,21	-214.581,79
RECEITAS DIVERSAS	1.643.000,00	1.643.000,00	1.215.501,27	-427.498,73
Inscrições em Congressos, Convenções, Eventos Similares, Seleções, Etc.	0,00	0,00	157.511,33	157.511,33
Outras Receitas Diversas	1.030.000,00	1.030.000,00	1.023.350,20	-6.649,80
Saldo de Exercícios Anteriores	570.000,00	570.000,00	0,00	-570.000,00
Porte de Rem e Retorno Autos	43.000,00	43.000,00	33.918,01	-9.081,99
Receitas a Classificar	0,00	0,00	721,73	721,73
OUTRAS RECEITAS CORRENTES	5.278.000,00	5.278.000,00	5.419.918,46	141.918,46
MULTAS DE INFRAÇÕES	2.565.000,00	2.565.000,00	3.357.546,32	792.546,32
Multa Pelo Exercício Ilegal da Profissão	10.000,00	10.000,00	763,14	-9.236,86
Multas de Processos Éticos	10.000,00	10.000,00	7.190,42	-2.809,58
Multas Eleitorais	230.000,00	230.000,00	394.098,54	164.098,54
Multas Sobre Anuidades	5.000,00	5.000,00	23.520,73	18.520,73
Juros de Mora	0,00	0,00	209,25	209,25
Correção Monetária	10.000,00	10.000,00	3.822,51	-6.177,49
Outras Multas	2.300.000,00	2.300.000,00	2.927.941,73	627.941,73
DÍVIDA ATIVA - EM FASE ADMINISTRATIVA	680.000,00	680.000,00	994.207,55	314.207,55
Anuidades P.F. - Dívida Administrativa	200.000,00	200.000,00	360.663,08	160.663,08
Outras Multas - Dívida Administrativa	480.000,00	480.000,00	363.416,34	-116.583,66
Anuidades P.J. Dívida Ativa	0,00	0,00	13.982,20	13.982,20
Protesto - Anuidades P.F.	0,00	0,00	55.114,77	55.114,77
Protesto - Multa Fiscal	0,00	0,00	201.031,16	201.031,16
DÍVIDA ATIVA - EM FASE EXECUTIVA	2.033.000,00	2.033.000,00	1.068.164,59	-964.835,41
Anuidades P.J. - Dívida Fase Executiva	28.000,00	28.000,00	19.801,39	-8.198,61

RECEITAS ORÇAMENTÁRIAS			PREVISÃO INICIAL	PREVISÃO ATUALIZADA	RECEITAS REALIZADAS	SALDO	
Multas sobre Anuidades - Dívida Executiva			5.000,00	5.000,00	0,00	-5.000,00	
Outras Multas - Dívida Executiva			2.000.000,00	2.000.000,00	1.017.600,81	-982.399,19	
DAFE - Multa Exerc. Ilegal Prof.			0,00	0,00	605,41	605,41	
Anuidades P.F. - Dívida Fase Executiva			0,00	0,00	30.156,98	30.156,98	
RECEITA DE CAPITAL			2.520.000,00	2.520.000,00	0,00	-2.520.000,00	
ALIENACAO DE BENS			2.520.000,00	2.520.000,00	0,00	-2.520.000,00	
ALIENAÇÕES DE BENS MÓVEIS			20.000,00	20.000,00	0,00	-20.000,00	
Veículos			20.000,00	20.000,00	0,00	-20.000,00	
ALIENAÇÕES DE BENS IMÓVEIS			2.500.000,00	2.500.000,00	0,00	-2.500.000,00	
Edifícios			2.500.000,00	2.500.000,00	0,00	-2.500.000,00	
RECURSOS ARRECADADOS EM EXERCÍCIOS ANTERIORES			0,00	0,00	0,00	0,00	
SUB-TOTAL DAS RECEITAS			28.034.655,89	28.034.655,89	25.403.145,67	-2.631.510,22	
DÉFICIT			0,00	0,00	0,00	0,00	
TOTAL			28.034.655,89	28.034.655,89	25.403.145,67	-2.631.510,22	
DESpesas	ORÇAMENTÁRIAS	DOTAÇÃO INICIAL	DOTAÇÃO ATUALIZADA	DESpesas EMPENHADAS	DESpesas LIQUIDADAS	DESpesas PAGAS	SALDO DOTAÇÃO
CRÉDITO DISPONÍVEL DESPESAS CORRENTES		26.882.455,89	26.882.455,89	22.910.413,02	22.754.111,93	22.754.111,92	3.972.042,87
PESSOAL E ENCARGOS SOCIAIS		11.693.903,67	11.663.903,67	10.330.614,75	10.322.367,58	10.322.367,58	1.333.288,92
REMUNERAÇÃO PESSOAL		8.667.000,00	8.637.000,00	7.398.695,31	7.398.695,31	7.398.695,31	1.238.304,69
Vencimentos e Salários		7.788.000,00	7.208.000,00	6.201.644,41	6.201.644,41	6.201.644,41	1.006.355,59
Ferias Vencidas e Proporcionais		219.000,00	769.000,00	739.601,18	739.601,18	739.601,18	29.398,82
13º Salário		660.000,00	660.000,00	457.449,72	457.449,72	457.449,72	202.550,28
DESPESAS COM PESSOAL VARIÁVEL		386.903,67	235.113,67	194.920,83	193.726,43	193.726,43	40.192,84
Ferias - Abono Pecuniário		50.000,00	50.000,00	49.355,47	49.355,47	49.355,47	644,53
Serviços Extraordinários		38.400,00	0,00	0,00	0,00	0,00	0,00
Diárias de Empregado		267.003,67	180.113,67	141.724,38	140.529,98	140.529,98	38.389,29

DESPESAS ORÇAMENTÁRIAS	DOTAÇÃO INICIAL	DOTAÇÃO ATUALIZADA	DESPESAS EMPENHADAS	DESPESAS LIQUIDADAS	DESPESAS PAGAS	SALDO DOTAÇÃO
Abono Natalício - CFF	0,00	5.000,00	3.840,98	3.840,98	3.840,98	1.159,02
Gratificação Decenal - ACT	31.500,00	0,00	0,00	0,00	0,00	0,00
ENCARGOS PATRONAIS	2.640.000,00	2.791.790,00	2.736.998,61	2.729.945,84	2.729.945,84	54.791,39
I.N.S.S	1.850.000,00	2.098.390,00	2.098.287,05	2.098.287,05	2.098.287,05	102,95
F.G.T.S	700.000,00	605.000,00	552.651,28	552.651,28	552.651,28	52.348,72
P.A.S.E.P	90.000,00	88.400,00	86.060,28	79.007,51	79.007,51	2.339,72
OUTRAS DESPESAS CORRENTES	8.887.434,40	8.500.984,64	6.010.700,44	5.862.646,52	5.862.646,51	2.490.284,20
BENEFICIOS A PESSOAL	2.080.000,00	2.040.000,00	1.879.905,25	1.879.905,25	1.879.905,25	160.094,75
Auxilio Transporte	230.000,00	230.000,00	185.678,73	185.678,73	185.678,73	44.321,27
Auxilio Alimentação e Refeição	1.300.000,00	1.170.000,00	1.085.429,21	1.085.429,21	1.085.429,21	84.570,79
Plano de Saúde, Serviços Hospitalares e Farmacêuticos	550.000,00	640.000,00	608.797,31	608.797,31	608.797,31	31.202,69
BENEFÍCIOS ASSISTENCIAIS – RGPS - CFF	25.000,00	25.000,00	3.624,50	3.624,50	3.624,50	21.375,50
Auxílio Educação	10.000,00	10.000,00	540,00	540,00	540,00	9.460,00
Reciclagem e Treinamento	15.000,00	15.000,00	3.084,50	3.084,50	3.084,50	11.915,50
USO DE BENS E SERVIÇOS	6.782.434,40	6.435.984,64	4.127.170,69	3.979.116,77	3.979.116,76	2.308.813,95
CONSUMO DE MATERIAL	370.871,14	360.871,14	313.416,48	313.216,48	313.380,08	47.454,66
Material de Expediente	223.895,64	214.395,64	212.304,08	212.304,08	212.304,08	2.091,56
Domésticos	10.000,00	14.000,00	13.778,64	13.778,64	13.778,64	221,36
Material e Acessório para Manutenção e Conservação de Bens Moveis e Imóveis	10.000,00	13.000,00	12.091,80	12.091,80	12.091,80	908,20
Gêneros de Alimentação	5.000,00	22.000,00	18.246,49	18.246,49	18.246,49	3.753,51
Vestitários, Uniformes, Calçados, Tecidos e Aviamentos	2.000,00	1.000,00	784,00	784,00	784,00	216,00
Material de Copa e Cozinha	3.000,00	1.000,00	669,94	669,94	669,94	330,06
Material e Acessórios para Informática	20.000,00	30.000,00	26.285,07	26.285,07	26.285,07	3.714,93
Bandeiras, Flâmulas, Insígnias e Placas	5.000,00	500,00	0,00	0,00	0,00	500,00
Combustíveis e Lubrificantes Automotivos	2.000,00	1.000,00	351,38	351,38	351,38	648,62

DESPESAS ORÇAMENTÁRIAS	DOTAÇÃO INICIAL	DOTAÇÃO ATUALIZADA	DESPESAS EMPENHADAS	DESPESAS LIQUIDADAS	DESPESAS PAGAS	SALDO DOTAÇÃO
Peças, Acessórios e Materiais para Manutenção de Veículos	5.000,00	7.000,00	6.791,90	6.791,90	6.791,90	208,10
Material para Festividades e Homenagens	5.000,00	0,00	0,00	0,00	0,00	0,00
Outros Materiais de Consumo	5.000,00	4.000,00	2.723,00	2.723,00	2.723,00	1.277,00
Suprimento de Fundos (Mat.de Cons.)	50.792,70	52.792,70	19.390,18	19.190,18	19.353,78	33.402,52
Curso Qualipharma (Material)	24.182,80	182,80	0,00	0,00	0,00	182,80
DIARIAS	316.615,92	316.615,92	249.741,76	249.741,76	249.741,76	66.874,16
Diárias de Diretoria	230.000,00	230.000,00	188.750,47	188.750,47	188.750,47	41.249,53
Outros Tipos de Diárias	86.615,92	86.615,92	60.991,29	60.991,29	60.991,29	25.624,63
SERVIÇOS PRESTADOS POR PESSOA FÍSICA	873.706,37	753.706,37	376.451,97	368.850,65	368.850,65	377.254,40
Remuneração a Estagiários	240.000,00	235.000,00	155.084,60	155.084,60	155.084,60	79.915,40
Remuneração de Serviços Pessoais sem Vínculo Empregatício	10.000,00	10.000,00	0,00	0,00	0,00	10.000,00
Locação de Bens Móveis, Imóveis e Condomínio Pessoa Física	522.000,00	412.000,00	160.021,96	153.174,36	153.174,36	251.978,04
Outros Serviços Prestados por Pessoa Física	20.000,00	15.000,00	0,00	0,00	0,00	15.000,00
Honorários Advocatícios	10.000,00	50.000,00	39.861,31	39.107,59	39.107,59	10.138,69
Curso Qualipharma (Ministrantes)	71.706,37	31.706,37	21.484,10	21.484,10	21.484,10	10.222,27
VERBAS DE PARTICIPAÇÃO EM REUNIÕES	211.000,00	251.000,00	241.193,51	241.193,51	241.193,51	9.806,49
Verba de Representação	10.000,00	10.000,00	9.136,73	9.136,73	9.136,73	863,27
Jeton	201.000,00	241.000,00	232.056,78	232.056,78	232.056,78	8.943,22
SERVIÇOS PRESTADOS POR PESSOA JURÍDICA	5.010.240,97	4.161.791,21	2.864.958,14	2.724.705,54	2.724.541,93	1.296.833,07
Assinaturas de Periódicos e Anuidades	500,00	13.000,00	8.271,53	8.271,53	8.271,53	4.728,47
Locação de Imóveis e Condomínio Pessoa Jurídica	276.000,00	221.030,00	193.988,66	185.216,31	185.216,31	27.041,34
Seguros em Geral	28.185,52	28.185,52	22.428,17	22.428,17	22.428,17	5.757,35
Serviços de Energia Elétrica e Gás	60.000,00	155.000,00	110.074,30	92.887,76	92.887,76	44.925,70
Serviços de Comunicação em Geral	25.000,00	25.000,00	0,00	0,00	0,00	25.000,00
Passagens Aéreas, Terrestres, Fluviais ou Marítimas e Despesas com Locomoção	220.000,00	220.000,00	133.715,69	125.106,40	125.106,40	86.284,31

DESPESAS ORÇAMENTÁRIAS	DOTAÇÃO INICIAL	DOTAÇÃO ATUALIZADA	DESPESAS EMPENHADAS	DESPESAS LIQUIDADAS	DESPESAS PAGAS	SALDO DOTAÇÃO
Serviço de Manutenção, Adaptação, e Conservação de Bens Móveis e Imóveis	20.000,00	20.000,00	2.267,24	2.267,24	2.267,24	17.732,76
Serviço de Manutenção e Atualização de Software	10.000,00	16.000,00	13.872,11	13.872,11	13.872,11	2.127,89
Serviço de Divulgação e Publicidade	10.000,00	7.800,00	2.242,96	2.242,96	2.242,96	5.557,04
Serviços Gráficos e Serv.de Impressão e Encadernação	175.000,00	175.000,00	58.265,64	58.265,64	58.265,64	116.734,36
Serviço de Seleção, Treinamento e Orientação Profissional	6.000,00	21.000,00	8.560,00	8.560,00	8.560,00	12.440,00
Serviço de Medicina do Trabalho	2.000,00	7.000,00	4.203,40	4.093,40	4.093,40	2.796,60
Suprimento de Fundos (Prest. Serv.)	80.000,00	80.000,00	9.958,69	10.158,69	9.995,09	70.041,31
Serviços Bancários	150.000,00	52.200,00	14.041,60	14.041,60	14.041,60	38.158,40
Festividades, Recepções, Hospedagens e Homenagens	50.000,00	75.000,00	58.390,00	1.233,18	1.233,18	16.610,00
Exposições, Congressos, Conferencias e Eventos Similares	700.000,00	73.000,00	1.706,00	1.706,00	1.706,00	71.294,00
Impostos, Taxas, Multas e Pedágios	25.000,00	50.000,00	34.035,61	34.035,61	34.035,61	15.964,39
Custas Processuais	60.000,00	170.000,00	82.123,75	79.755,95	79.755,95	87.876,25
Serviços Postais	803.429,10	803.429,10	703.642,00	697.029,30	697.029,30	99.787,10
Serviços de Telecomunicações	176.000,00	176.000,00	126.082,18	117.818,15	117.818,15	49.917,82
Locação de Bens Móveis ou Intangíveis Pessoa Jurídica	242.000,00	97.000,00	0,00	0,00	0,00	97.000,00
Locação de Veículos	420.000,00	420.000,00	363.901,49	363.901,49	363.901,49	56.098,51
Outros Encargos	5.000,00	5.000,00	0,00	0,00	0,00	5.000,00
Despesas Miúdas de Pronto Pagamento	1.000,00	1.000,00	0,00	0,00	0,00	1.000,00
Serviços de Asseio e Higiene	5.000,00	5.000,00	0,00	0,00	0,00	5.000,00
Serviços de Água e Esgoto	20.000,00	20.000,00	13.880,74	13.880,74	13.880,74	6.119,26
Serviços de Divulgação e Imprensa	25.000,00	25.000,00	9.398,93	9.398,93	9.398,93	15.601,07
Prestação de Serviços Pessoa Jurídica	1.157.126,35	937.146,59	796.301,17	771.576,01	771.576,00	140.845,42
Serviços de Segurança	160.000,00	160.000,00	1.202,88	1.102,64	1.102,64	158.797,12
Serviços de Sistemas de Informação	85.000,00	85.000,00	78.038,40	71.490,73	71.490,73	6.961,60
Serviços de Seleção de Estagiários	13.000,00	18.000,00	14.365,00	14.365,00	14.365,00	3.635,00

DESPESAS ORÇAMENTÁRIAS	DOTAÇÃO INICIAL	DOTAÇÃO ATUALIZADA	DESPESAS EMPENHADAS	DESPESAS LIQUIDADAS	DESPESAS PAGAS	SALDO DOTAÇÃO
CONGRESSO RIOPHARMA	0,00	592.000,00	81.408,83	81.408,83	81.408,83	510.591,17
Material Grafico	0,00	17.000,00	971,00	971,00	971,00	16.029,00
Organização de Feiras e Congresso	0,00	354.000,00	52.449,99	52.449,99	52.449,99	301.550,01
Alimentação	0,00	17.000,00	2.645,00	2.645,00	2.645,00	14.355,00
Transporte /Despesa com Locomoção	0,00	29.000,00	6.381,94	6.381,94	6.381,94	22.618,06
Placas, Brindes e Premiação	0,00	59.000,00	16.153,40	16.153,40	16.153,40	42.846,60
Criação e Designer	0,00	29.000,00	950,00	950,00	950,00	28.050,00
Sistemas e Automação	0,00	35.000,00	0,00	0,00	0,00	35.000,00
impostos e Taxas (Congresso Riopharma)	0,00	29.000,00	57,50	57,50	57,50	28.942,50
Fotografia	0,00	23.000,00	1.800,00	1.800,00	1.800,00	21.200,00
TRIBUTÁRIAS E CONTRIBUTIVAS	5.829.117,82	6.042.587,82	6.016.667,02	6.016.667,02	6.016.667,02	25.920,80
TRIBUTOS	22.000,00	52.000,00	51.697,88	51.697,88	51.697,88	302,12
Impostos e Taxas	10.000,00	19.000,00	18.704,26	18.704,26	18.704,26	295,74
Despesas Judiciais	12.000,00	33.000,00	32.993,62	32.993,62	32.993,62	6,38
CONTRIBUIÇÕES	5.807.117,82	5.990.587,82	5.964.969,14	5.964.969,14	5.964.969,14	25.618,68
Cota Parte - CFF	5.785.617,82	5.969.087,82	5.948.010,13	5.948.010,13	5.948.010,13	21.077,69
Cota Parte - CFF 50%	21.500,00	21.500,00	16.959,01	16.959,01	16.959,01	4.540,99
DIVERSAS DESPESAS DE CUSTEIO	292.000,00	494.979,76	476.524,60	476.524,60	476.524,60	18.455,16
DESPESAS DE EXERCÍCIOS ANTERIORES	270.000,00	442.979,76	436.642,49	436.642,49	436.642,49	6.337,27
Despesas de Exercícios Anteriores	270.000,00	442.979,76	436.642,49	436.642,49	436.642,49	6.337,27
SENTENÇAS JUDICIAIS	22.000,00	52.000,00	39.882,11	39.882,11	39.882,11	12.117,89
Pagamento de Sentenças Judiciais	1.000,00	39.000,00	30.110,57	30.110,57	30.110,57	8.889,43
Honorários de Sucumbência	21.000,00	13.000,00	9.771,54	9.771,54	9.771,54	3.228,46
TRANSFERÊNCIAS CORRENTES	180.000,00	180.000,00	75.906,21	75.906,21	75.906,21	104.093,79
SUBVENÇÕES SOCIAIS	100.000,00	100.000,00	3.600,00	3.600,00	3.600,00	96.400,00
TRANSFERÊNCIAS A INSTITUIÇÕES PÚBLICAS	100.000,00	100.000,00	3.600,00	3.600,00	3.600,00	96.400,00

DESPESAS ORÇAMENTÁRIAS	DOTAÇÃO INICIAL	DOTAÇÃO ATUALIZADA	DESPESAS EMPENHADAS	DESPESAS LIQUIDADAS	DESPESAS PAGAS	SALDO DOTAÇÃO
Subvenções Sociais a Outras Entidades	100.000,00	100.000,00	3.600,00	3.600,00	3.600,00	96.400,00
CONTRIBUIÇÕES A FUNDO	80.000,00	80.000,00	72.306,21	72.306,21	72.306,21	7.693,79
Fundo de Assistências § 1º, Art. 27 Lei 3820/60	80.000,00	80.000,00	72.306,21	72.306,21	72.306,21	7.693,79
CRÉDITO DISPONÍVEL DESPESA CAPITAL	1.152.200,00	1.152.200,00	167.133,00	162.544,00	162.544,00	985.067,00
INVESTIMENTOS	1.152.200,00	1.152.200,00	167.133,00	162.544,00	162.544,00	985.067,00
OBRAS, INSTALAÇÕES E REFORMAS	300.000,00	300.000,00	0,00	0,00	0,00	300.000,00
Obras e Instalações	300.000,00	300.000,00	0,00	0,00	0,00	300.000,00
BENS MOVEIS	852.200,00	852.200,00	167.133,00	162.544,00	162.544,00	685.067,00
Mobiliário em Geral e Utensílios de Escritório	200.000,00	180.000,00	0,00	0,00	0,00	180.000,00
Equipamentos de Informática e Periféricos	426.200,00	426.200,00	129.914,00	127.314,00	127.314,00	296.286,00
Desenvolvimento de Software	226.000,00	226.000,00	27.800,00	27.800,00	27.800,00	198.200,00
Diversos Equipamentos e Instalações	0,00	20.000,00	9.419,00	7.430,00	7.430,00	10.581,00
SUB-TOTAL DAS DESPESAS	28.034.655,89	28.034.655,89	23.077.546,02	22.916.655,93	22.916.655,92	4.957.109,87
SUPERÁVIT	0,00	0,00	2.325.599,65	0,00	0,00	-2.325.599,65
TOTAL	28.034.655,89	28.034.655,89	25.403.145,67	22.916.655,93	22.916.655,92	2.631.510,22

Rio de Janeiro-RJ, 31 de dezembro de 2017

Marcus Vinicius Romano Athila
Presidente

672.672.707-00

Talita Barbosa Gomes
Tesoureira

106.177.507-00

Alline Mattos O Cavalcante
Contadora
125676/O-6
107.492.487-85

DEMONSTRATIVO DE EXECUÇÃO DOS RESTOS A PAGAR NÃO PROCESSADOS						
RESTOS A PAGAR NÃO PROCESSADOS	INSCRITOS		LIQUIDADOS	PAGOS	CANCELADOS	SALDO
	EM EXERCÍCIOS ANTERIORES	EM 31 DE DEZEMBRO DO EXERCÍCIO ANTERIOR				
CRÉDITO DISPONÍVEL DESPESAS CORRENTES	0,00	16.838,00	16.838,00	16.838,00	0,00	0,00
OUTRAS DESPESAS CORRENTES	0,00	16.838,00	16.838,00	16.838,00	0,00	0,00
TOTAL:	0,00	16.838,00	16.838,00	16.838,00	0,00	0,00

DEMONSTRATIVO DE EXECUÇÃO DOS RESTOS A PAGAR PROCESSADOS E NÃO PROCESSADOS LIQUIDADOS

RESTOS A PAGAR PROCESSADOS E NÃO PROCESSADOS LIQUIDADOS	INSCRITOS		PAGOS	CANCELADOS	SALDO
	EM EXERCÍCIOS ANTERIORES	EM 31 DE DEZEMBRO DO EXERCÍCIO ANTERIOR			
CRÉDITO DISPONÍVEL DESPESAS CORRENTES	0,00	12.513,35	11.759,51	753,84	0,00
PESSOAL E ENCARGOS SOCIAIS	0,00	0,01	0,00	0,01	0,00
OUTRAS DESPESAS CORRENTES	0,00	12.513,34	11.759,51	753,83	0,00
TOTAL:	0,00	12.513,35	11.759,51	753,84	0,00

Balanço Patrimonial.pdf - Balanço Patrimonial - Anexo do tópico 8.4

Balço Patrimonial

ATIVO			PASSIVO		
Especificação	Exercício Atual	Exercício Anterior	Especificação	Exercício Atual	Exercício Anterior
ATIVO CIRCULANTE	8.237.218,98	5.801.475,50	PASSIVO CIRCULANTE	133.412,32	706.490,39
DISPONÍVEL	7.578.205,98	5.021.733,95	OBRIGACOES TRABALHISTAS, PREVIDENCIARIAS E ASSISTENCIAIS A PAGAR A CURTO PRAZO	134.130,30	694.757,04
CREDITOS A CURTO PRAZO	659.013,00	310.823,98	EMPRESTIMOS E FINANCIAMENTOS A CURTO PRAZO	0,00	0,00
DEMAIS CREDITOS E VALORES A CURTO PRAZO	0,00	468.917,57	FORNECEDORES E CONTAS A PAGAR A CURTO PRAZO	717,98	11.733,35
INVESTIMENTOS E APLICACOES TEMPORARIAS A CURTO PRAZO	0,00	0,00	OBRIGACOES FISCAIS A CURTO PRAZO	0,00	0,00
ESTOQUES	0,00	0,00	OBRIGACOES DE REPARTICAO A OUTROS ENTES	0,00	0,00
VARIACOES PATRIMONIAIS DIMINUTIVAS PAGAS ANTECIPADAMENTE	0,00	0,00	DESPESAS DIVERSAS	0,00	0,00
	0,00	0,00	PROVISOES A CURTO PRAZO	0,00	0,00
	0,00	0,00	DEMAIS OBRIGACOES A CURTO PRAZO	0,00	0,00
ATIVO NAO-CIRCULANTE	6.513.559,46	25.652.872,27	PASSIVO NAO-CIRCULANTE	0,00	0,00
ATIVO REALIZAVEL A LONGO PRAZO	4.926.669,70	24.231.951,78	OBRIGACOES TRABALHISTAS, PREVIDENCIARIAS E ASSISTENCIAIS A PAGAR A LONGO PRAZO	0,00	0,00
CREDITOS A LONGO PRAZO	4.924.837,68	24.230.696,69	EMPRESTIMOS E FINANCIAMENTOS A LONGO PRAZO	0,00	0,00
DEMAIS CREDITOS E VALORES A LONGO PRAZO	596,23	19,30	FORNECEDORES A LONGO PRAZO	0,00	0,00
ESTOQUES	719,95	719,95	OBRIGACOES FISCAIS A LONGO PRAZO	0,00	0,00
VARIACOES PATRIMONIAIS DIMINUTIVAS PAGAS ANTECIPADAMENTE	515,84	515,84	PROVISOES A LONGO PRAZO	0,00	0,00
INVESTIMENTOS	0,00	0,00	DEMAIS OBRIGACOES A LONGO PRAZO	0,00	0,00
IMOBILIZADO	1.584.728,76	1.418.759,49	RESULTADO DIFERIDO	0,00	0,00
BENS MOVEIS	1.578.743,26	1.412.773,99		0,00	0,00
BENS IMOVEIS	5.985,50	5.985,50		0,00	0,00
INTANGIVEL	2.161,00	2.161,00		0,00	0,00
MARCAS, DIREITOS E PATENTES INDUSTRIAIS	2.161,00	2.161,00		0,00	0,00
			TOTAL DO PASSIVO	133.412,32	706.490,39

PATRIMÔNIO LÍQUIDO					
			Especificação	Exercício Atual	Exercício Anterior
			Patrimônio Social e Capital Social	19.924.380,29	19.924.380,29
			Ajuste de avaliação Patrimonial	0,00	0,00
			Demais Reservas	0,00	0,00
			Resultados Acumulados	5.307.014,17D	10.823.477,09
			TOTAL DO PATRIMÔNIO LÍQUIDO	14.617.366,12	30.747.857,38
TOTAL	14.750.778,44	31.454.347,77	TOTAL	14.750.778,44	31.454.347,77
ATIVO FINANCEIRO	7.582.658,83	5.015.036,37	PASSIVO FINANCEIRO	301.022,64	725.880,42
ATIVO PERMANENTE	7.168.119,61	26.439.311,40	PASSIVO PERMANENTE	0,00	4.168,20
SALDO PATRIMONIAL				14.449.755,80	30.724.299,15

Compensações

ESPECIFICAÇÃO	Exercício Atual	Exercício Anterior	ESPECIFICAÇÃO	Exercício Atual	Exercício Anterior
Saldo do Atos Potenciais Ativos			Saldo do Atos Potenciais Passivos		
Execução de Garantias e Contragarantias Recebidas	0,00	0,00	Execução de Garantias e Contragarantias Concedidas	0,00	0,00
Execução de Direitos Conveniados	0,00	0,00	Execução de Obrigações Conveniadas	0,00	0,00
Execução de Direitos Contratuais	0,00	0,00	Execução de Obrigações Contratuais	0,00	0,00
Execução de Outros Atos Potenciais do Ativo	0,00	0,00	Execução de Outros Atos Potenciais do Passivo	0,00	0,00
TOTAL	0,00	0,00	TOTAL	0,00	0,00

Quadro do Superávit/Déficit Financeiro

	Exercício Atual	Exercício Anterior
Superávit Financeiro	7.281.636,19	4.289.155,95

Rio de Janeiro-RJ, 31 de dezembro de 2017

Marcus Vinicius Romano Athila
Presidente

672.672.707-00

Talita Barbosa Gomes
Tesoureira

106.177.507-00

Alline Mattos O Cavalcante
Contadora

125676/O-6
107.492.487-85

**Demonstrativo das Variações
Patrimoniais.pdf - Demonstrativo das
Variações Patrimoniais - Anexo do tópico
8.4**

Variações Patrimoniais

VARIACOES PATRIMONIAIS QUANTITATIVAS					
	Exercício Atual	Exercício Anterior		Exercício Atual	Exercício Anterior
VARIACAO PATRIMONIAL AUMENTATIVA	30.328.737,19	22.032.184,38	VARIACAO PATRIMONIAL DIMINUTIVA	47.001.646,62	20.098.331,42
CONTRIBUICOES	14.945.358,98	11.781.845,88	PESSOAL E ENCARGOS	12.205.897,33	12.255.334,09
CONTRIBUICOES DE INTERESSE DAS CATEGORIAS PROFISSIONAIS	14.945.358,98	11.781.845,88	REMUNERACAO A PESSOAL	7.592.421,74	7.798.412,38
CONTRIBUICOES	14.945.358,98	11.781.845,88	REMUNERACAO A PESSOAL - RGPS	7.592.421,74	7.798.412,38
EXPLORACAO E VENDA DE BENS, SERVICOS E DIREITOS	5.037.868,23	5.719.895,32	ENCARGOS PATRONAIS	2.729.945,84	2.340.300,04
EXPLORACAO DE BENS E DIREITOS E PRESTACAO DE SERVICOS	5.037.868,23	5.719.895,32	ENCARGOS PATRONAIS - RGPS	2.729.945,84	2.340.300,04
VALOR BRUTO DE EXPLORACAO DE BENS E DIREITOS E PRESTACAO DE SERVICOS	5.037.868,23	5.719.895,32	BENEFICIOS A PESSOAL	1.883.529,75	2.116.621,67
VALORIZACAO E GANHOS COM ATIVOS	0,00	634.999,99	BENEFICIOS A PESSOAL - RGPS	1.883.529,75	2.116.621,67
GANHOS COM ALIENACAO	0,00	634.999,99	USO DE BENS, SERVICOS E CONSUMO DE CAPITAL FIXO	10.489.146,39	9.884.897,02
GANHOS COM ALIENACAO DE IMOBILIZADO	0,00	634.999,99	USO DE MATERIAL DE CONSUMO	395.263,31	342.536,03
OUTRAS VARIACOES PATRIMONIAIS AUMENTATIVAS	10.345.509,98	3.895.443,19	CONSUMO DE MATERIAL	395.263,31	342.536,03
VARIACAO PATRIMONIAL AUMENTATIVA A CLASSIFICAR	19.801,39	6.798,68	SERVICOS	10.093.883,08	9.542.360,99
VARIACAO PATRIMONIAL AUMENTATIVA A CLASSIFICAR	19.801,39	6.798,68	DIARIAS	249.741,76	323.732,89
DIVERSAS VARIACOES PATRIMONIAIS AUMENTATIVAS	10.325.708,59	3.888.644,51	SERVICOS TERCEIROS - PESSOA FÍSICA	610.044,16	478.220,39
MULTAS ADMINISTRATIVAS	3.357.546,32	2.007.912,78	SERVICOS TERCEIROS - PESSOA JURÍDICA	2.740.905,54	3.479.766,48
DÍVIDA ATIVA	6.968.162,27	1.880.731,73	DIVERSAS DESPESAS DE CUSTEIO	6.493.191,62	5.260.641,23
			TRANSFERENCIAS CORRENTES	75.906,21	73.071,77
			TRANSFERENCIAS INTRAGOVERNAMENTAIS	3.600,00	5.011,61
			TRANSFERENCIAS CONCEDIDAS	3.600,00	5.011,61
			CONTRIBUIÇÕES A FUNDO	72.306,21	68.060,16
			FUNDO DE ASSISTÊNCIA § 1º, ART. 27 LEI 3820/60	72.306,21	68.060,16
			DESVALORIZACAO E PERDA DE ATIVOS	0,00	23.819,17
			PERDAS INVOLUNTARIAS	0,00	23.819,17
			PERDAS INVOLUNTARIAS COM IMOBILIZADO	0,00	23.819,17
			OUTRAS VARIACOES PATRIMONIAIS DIMINUTIVAS	24.230.696,69	-2.138.790,63
			DIVERSAS VARIACOES PATRIMONIAIS DIMINUTIVAS	24.230.696,69	-2.138.790,63
			VARIACOES PATRIMONIAIS DIMINUTIVAS DECORRENTES DE FATOS GERADORES DIVERSOS	24.230.696,69	-2.138.790,63

	Exercício Atual	Exercício Anterior		Exercício Atual	Exercício Anterior
Total das Variações Ativas :	30.328.737,19	22.032.184,38	Total das Variações Passivas :	47.001.646,62	20.098.331,42
RESULTADO PATRIMONIAL					
Déficit do Exercício	16.672.909,43		Superávit do Exercício		1.933.852,96
Total	47.001.646,62	22.032.184,38	Total	47.001.646,62	22.032.184,38

Rio de Janeiro-RJ, 31 de dezembro de 2017

Marcus Vinicius Romano Athila
Presidente

672.672.707-00

Talita Barbosa Gomes
Tesoureira

106.177.507-00

Aline Mattos O Cavalcante
Contadora

125676/O-6
107.492.487-85

**Variações Patrimoniais Qualitativas
(decorrentes da execução orçamentária)**

VARIAÇÕES ATIVAS	Exercício Atual	Exercício Anterior	VARIAÇÕES PASSIVAS	Exercício Atual	Exercício Anterior
INCORPORAÇÃO DE ATIVOS	162.544,00	2.390,80	INCORPORAÇÃO DE PASSIVO	0,00	0,00
DESINCORPORAÇÃO DE PASSIVO	0,00	0,00	DESINCORPORAÇÃO DE ATIVO	0,00	1.100.000,00

**Demonstrativo do Fluxo de Caixa.pdf -
Demonstrativo do Fluxo de Caixa - Anexo
do t3pico 8.4**

Demonstração dos Fluxos de Caixa

	Exercício Atual	Exercício Anterior
FLUXO DE CAIXA DAS ATIVIDADES DAS OPERAÇÕES		
INGRESSOS		
RECEITAS CORRENTES	25.403.145,67	21.401.096,75
RECEITA TRIBUTÁRIA	14.945.358,98	11.781.507,55
RECEITAS DE CONTRIBUIÇÕES	14.945.358,98	11.781.507,55
ANUIDADES	14.945.358,98	11.781.507,55
RECEITA PATRIMONIAL	680.541,43	1.534.463,08
RECEITAS DE VALORES MOBILIÁRIOS	680.541,43	1.534.463,08
RECEITAS DE SERVIÇOS	4.357.326,80	4.189.287,69
EMOLUMENTOS COM A INSCRIÇÃO	1.939.428,57	1.674.703,94
EMOLUMENTOS COM A EXPEDIÇÃO DE CARTEIRAS	131.649,33	227.938,07
EMOLUMENTOS COM EXPEDIÇÃO DE CERTIDÕES	1.070.747,63	1.407.252,29
RECEITAS DIVERSAS	1.215.501,27	879.393,39
OUTRAS RECEITAS CORRENTES	5.419.918,46	3.895.838,43
MULTAS DE INFRAÇÕES	3.357.546,32	2.007.912,78
DÍVIDA ATIVA - EM FASE ADMINISTRATIVA	994.207,55	828.319,06
DÍVIDA ATIVA - EM FASE EXECUTIVA	1.068.164,59	1.059.606,59
OUTROS INGRESSOS	2.181.977,38	17.545.240,75
DESEMBOLSOS		
CRÉDITO EMPENHADO PAGO	22.916.655,92	22.236.061,61
DESPESAS CORRENTES	22.754.111,92	22.200.643,65
PESSOAL E ENCARGOS SOCIAIS	10.322.367,58	10.138.712,41
OUTRAS DESPESAS CORRENTES	5.862.646,51	6.728.836,50
TRIBUTÁRIAS E CONTRIBUTIVAS	5.999.708,01	4.999.083,70
DIVERSAS DESPESAS DE CUSTEIO	476.524,60	250.156,42
TRANSFERÊNCIAS CORRENTES	92.865,22	83.854,62
DESPESA CAPITAL	162.544,00	35.417,96
INVESTIMENTOS	162.544,00	30.193,66
INVERSÕES FINANCEIRAS	0,00	5.224,30
OUTROS DESEMBOLSOS	2.674.376,64	17.463.797,40
FLUXO DE CAIXA LÍQUIDO DAS ATIVIDADES DAS OPERAÇÕES	2.156.634,49	-718.103,55
FLUXO DE CAIXA DAS ATIVIDADES DE INVESTIMENTO		
INGRESSOS		
ALIENACAO DE BENS	0,00	1.100.000,00
ALIENAÇÕES DE BENS IMÓVEIS	0,00	1.100.000,00
DESEMBOLSOS		
FLUXO DE CAIXA LÍQUIDO DAS ATIVIDADES DE INVESTIMENTO	0,00	1.100.000,00
FLUXO DE CAIXA DAS ATIVIDADES DE FINANCIAMENTO		
INGRESSOS		
DESEMBOLSOS		
FLUXO DE CAIXA LÍQUIDO DAS ATIVIDADES DE FINANCIAMENTO	0,00	0,00
APURAÇÃO DO FLUXO DE CAIXA DO PERÍODO		

GERAÇÃO LIQUIDA DE CAIXA E EQUIVALENTES DE CAIXA	2.156.634,49	381.896,45
--	--------------	------------

CAIXA E EQUIVALENTES DE CAIXA INICIAL	5.021.733,95	4.548.731,63
CAIXA E EQUIVALENTES DE CAIXA FINAL	7.178.368,44	5.021.733,95

Rio de Janeiro-RJ, 31 de dezembro de 2017

Marcus Vinicius Romano Athila
Presidente

672.672.707-00

Talita Barbosa Gomes
Tesoureira

106.177.507-00

Alline Mattos O Cavalcante
Contadora

125676/O-6

107.492.487-85

9 - CONFORMIDADE DA GESTÃO E DEMANDAS DE ÓRGÃOS DE CONTROLE

9.1 DETERMINAÇÕES DO TCU

Não houve nenhuma determinação do Tribunal de Contas da União.

9.2 RECOMENDAÇÕES DE CONTROLE INTERNO

Tendo em vista que a auditoria do CFF não concluiu a análise do processo de contas do exercício de 2017, não há recomendações.

9.3 DANOS AO ERÁRIOO

Não houveram danos ao Erário.

10 - OUTRAS INFORMAÇÕES RELEVANTES

10.1 OUTRAS INFORMAÇÕES RELEVANTES

Informo que nas rubricas de Patrimônio e Almoxarifado apresentados no Balanço Patrimonial, provém de lançamentos em sistemas automatizados no software da Implanta Informática, registrados respectivamente pelo departamento de Administração. As variações existente no exercício de 2017 entre as contas de mutações Patrimoniais e Investimentos se dram pela Inscrição em Restos a Pagar (parte), e serão incorporadas durante o exercício de 2018.

11 - ANEXOS E APÊNDICES

INTRODUÇÃO SEÇÃO

Deliberação 1304/14 Regimento Interno do CRF-RJ - Vide anexo do tópico 11.1 no final da seção

Lei Federal 3820/60 - Cria o Conselho Federal e os Conselhos Regionais de Farmácia, e dá outras Providências - Vide anexo do tópico 11.1 no final da seção

O.S 158/10 do CRF-RJ - Normas e Procedimentos dos funcionários e PAD - Vide anexo do tópico 11.1 no final da seção

Resolução 531/10 do CFF - Estabelece normas e procedimentos orçamentários, contábeis e financeiros, e dá outras providências - Vide anexo do tópico 11.1 no final da seção

Resolução 596/14 do CFF - Código de Ética da Profissão Farmacêutica - Vide anexo do tópico 11.1 no final da seção

Relação de Rendimentos Presidente 2017/2016

Relação de Rendimentos Vice Presidente 2017/2016

Relação de Rendimentos Tesoureira 2017/2016

Relação de Rendimentos Secretário Geral 2017/2016

11.1 ANEXOS E APÊNDICES

ANEXO - Deliberação nº 1304 de 17 de dezembro de 2014 - Aprova o Regimento Interno do Conselho Regional de Farmácia do Estado do Rio de Janeiro - Vide anexo do tópico 11.1 no final da seção

ANEXO - Lei 3.820 de 11 de Novembro de 1960 - Cria o Conselho Federal e os Conselhos Regionais de Farmácia, e dá outras Providências. - Vide anexo do tópico 11.1 no final da seção

ANEXO - Ordem de Serviço de nº 158 de 04 de julho de 2015 - Institui o Regulamento Disciplinar dos Servidores do Conselho Regional de Farmácia do Rio de Janeiro - Vide anexo do tópico 11.1 no final da seção

ANEXO - Rendimento Presidente 2016 - Rendimento Presidente 2016 - Vide anexo do tópico 11.1 no final da seção

ANEXO - Rendimento Presidente 2017 - Rendimento Presidente 2017 - Vide anexo do tópico 11.1 no final da seção

ANEXO - Rendimento Secretario Geral 2016 - Rendimento Secretario Geral 2016 - Vide anexo do tópico 11.1 no final da seção

ANEXO - Rendimento Secretario Geral 2017 - Rendimento Secretario Geral 2017 - Vide anexo do tópico 11.1 no final da seção

ANEXO - Rendimento Tesoureira 2016 - Rendimento Tesoureira 2016 - Vide anexo do tópico 11.1 no final da seção

ANEXO - Rendimento Tesoureira 2017 - Rendimento Tesoureira 2017 - Vide anexo do tópico 11.1 no final da seção

ANEXO - Rendimento Vice Presidente 2017 - Rendimento Vice Presidente 2017 - Vide anexo do tópico 11.1 no final da seção

ANEXO - Rendimentos Vice Presidente 2016 - Rendimentos Vice Presidente 2016 - Vide

anexo do tópico 11.1 no final da seção

ANEXO - Resolução nº 531 de 27 de abril de 2010 do CFF - Estabelece normas e procedimentos orçamentários, contábeis e financeiros, e dá outras providências. - Vide anexo do tópico 11.1 no final da seção

ANEXO - Resolução nº 596 de 21 de fevereiro de 2014 do CFF - Dispõe sobre o Código de Ética Farmacêutica, o Código de Processo Ético e estabelece as infrações e as regras de aplicação das sanções disciplinares. - Vide anexo do tópico 11.1 no final da seção

**Deliberação nº 1304 de 17 de dezembro de
2014 - Aprova o Regimento Interno do
Conselho Regional de Farmácia do Estado
do Rio de Janeiro - Anexo do tópico 11.1**



SERVIÇO PÚBLICO FEDERAL

CONSELHO REGIONAL DE FARMÁCIA
ESTADO DO RIO DE JANEIRO - CRF - RJ



DELIBERAÇÃO Nº 1304/2014

Ementa: Aprova o Regimento Interno do Conselho Regional de Farmácia do Estado do Rio de Janeiro

O CONSELHO REGIONAL DE FARMÁCIA DO ESTADO DO RIO DE JANEIRO-CRF-RJ, no uso de suas atribuições legais que lhe confere a Lei nº 3.820 de 11 de novembro de 1960 que cria e confere atribuições aos Conselhos Federal e Regionais de Farmácia e de conformidade com a Deliberação tomada na reunião realizada no dia dezessete de dezembro de dois mil e quatorze.

DELIBERA:

Artigo 1º - Aprovar o Regimento Interno do Conselho Regional de Farmácia do Estado do Rio de Janeiro, cujo inteiro teor consta do Anexo desta Deliberação.

Artigo 2º – Esta Deliberação entra em vigor na data de sua assinatura.

Rio de Janeiro, 17 de dezembro de 2014

Marcus Vinicius Romano Athila
Presidente

4º RTD-RJ-Documento registrado nos termos
do inc.VII,art.127 da Lei nº 6015 de 31/12/73



ANEXO

Elisa Silva - 53358

REGIMENTO INTERNO DO CONSELHO REGIONAL DE FARMÁCIA DO ESTADO DO RIO DE JANEIRO – CRF-RJ

NATUREZA, JURISDIÇÃO E ATRIBUIÇÃO

Art. 1º - O Conselho Regional de Farmácia do Estado do Rio de Janeiro, doravante designado pela sigla CRF/RJ, é pessoa jurídica de direito público, autarquia com atuação no âmbito da fiscalização do exercício da profissão farmacêutica e órgão executivo do Conselho Federal de Farmácia, com sede na cidade do Rio de Janeiro e jurisdição em todo o Estado do Rio de Janeiro, mantido com contribuições instituídas sob a forma do artigo 149 da Constituição Federal e demais legislações vigentes.

Art. 2º - São atribuições do CRF/RJ:

- I - registrar os profissionais, expedindo a carteira profissional e a cédula de identidade, de acordo com as Leis Federais nº 3.820/60 e nº 6.206/75, bem como os modelos e procedimentos normatizados pelo Conselho Federal de Farmácia;
- II - registrar as empresas de acordo com as Leis Federais nº 3.820/60, nº 6.839/80 e nº 13.021/14, conforme os modelos e procedimentos normatizados pelo Conselho Federal de Farmácia;
- III - examinar e decidir sobre as reclamações e representações dos serviços de registro e das infrações da Lei Federal nº 3.820/60;
- IV - fiscalizar o exercício das atividades farmacêuticas, impedindo e punindo as infrações à lei, bem como enviando às autoridades competentes relatórios documentados sobre os fatos que apurarem e cuja solução não seja de sua alçada;
- V - submeter o seu regimento interno ao Conselho Federal de Farmácia para a devida análise e homologação;
- VI - sugerir ao Conselho Federal de Farmácia as medidas necessárias à regularidade dos serviços e à fiscalização das atividades farmacêuticas e do exercício profissional;
- VII - dirimir dúvidas relativas à competência e âmbito das atividades profissionais farmacêuticas;
- VIII - analisar e julgar em primeira instância os processos de interesse da profissão farmacêutica afetos à sua jurisdição administrativa;
- IX - tornar público, anualmente, o relatório dos seus trabalhos e a relação de todos os profissionais registrados;
- X - expedir as deliberações acerca de suas decisões, respeitando a hierarquia e as resoluções do Conselho Federal de Farmácia, bem como as demais legislações vigentes;
- XI - emitir recomendações, portarias, certidões, ordens de serviços, pareceres, editais, indicações, instruções e outros atos administrativos necessários às atividades do CRF/RJ;
- XII - participar das reuniões gerais dos Conselhos Regionais de Farmácia para o estudo de questões profissionais de interesse nacional, mediante convocação do Conselho Federal de Farmácia;
- XIII - regulamentar o funcionamento de suas reuniões ordinárias ou extraordinárias, observadas as regras da Resolução 603, de 31/10/2014, do Conselho Federal de Farmácia;
- XIV - deliberar sobre o afastamento temporário e a cassação de Conselheiro Regional efetivo ou suplente, bem como dos respectivos dirigentes, observada a ampla defesa e o devido processo legal;
- XV - zelar pela saúde pública, promovendo a assistência farmacêutica;
- XVI - cumprir as normas de processo eleitoral aplicáveis às instâncias Federal e Regional, prevendo a investidura das funções da Lei Federal nº 3.820/60 de acordo com a regulamentação expedida pelo Conselho Federal de Farmácia;
- XVII - apreciar e julgar suas contas, encaminhando-as ao Conselho Federal de Farmácia;
- XVIII - representar ao órgão ou autoridade competente no âmbito de sua jurisdição sobre irregularidades ou abusos apurados, indicando o ato inquinado e definindo responsabilidades referentes a infrações da Lei Federal nº 3.820/60;
- XIX - ajuizar as ações competentes quando caracterizados desvios de finalidade da Lei Federal nº 3.820/60 ou infrações as prerrogativas legais da profissão farmacêutica no âmbito de sua jurisdição e competência, informando ao Conselho Federal de Farmácia;
- XX - encaminhar as declarações de bens e rendas apresentadas por seus dirigentes;
- XXI - decidir sobre representações relativas às suas licitações e contratos administrativos;
- XXII - organizar sua Estrutura Administrativa e de Pessoal, prevendo a forma de investidura dos seus empregos, constando o número de seu quadro efetivo e das funções de livre nomeação e exoneração,



bem como a adoção de plano de cargos e salários compatível ao seu adequado funcionamento, sua capacidade econômico-financeira, observados os princípios da Administração Pública.

Art. 3º - Em complementação às suas atribuições fixadas em lei, poderá o CRF/RJ promover atividades que tenham por objetivo contribuir para melhoria da Saúde Pública como a da Assistência Farmacêutica, estimular a unidade da profissão e executar programas de atualização do farmacêutico.

Art. 4º - O CRF/RJ poderá criar na área de sua jurisdição, através de deliberação do Plenário, Seccionais ou Sub-sedes que se regerão por este Regimento no que lhes for aplicável, competindo também ao Conselho suprimi-las, quando assim julgar conveniente.

Parágrafo único - A Seccional ou Sub-sede agrupará, no mínimo, 100 (cem) farmacêuticos.

DA JURISDIÇÃO ADMINISTRATIVA

Art. 5º - O CRF/RJ tem jurisdição administrativa sobre as matérias sujeitas às suas atribuições legais, no limite territorial do Estado do Rio de Janeiro.

Art. 6º - A jurisdição administrativa do CRF/RJ abrange:

I - a pessoa física ou jurídica que exerça atividade farmacêutica ou que seja necessário o exercício dos profissionais inscritos nos seus quadros;

II - aquele que cause perda, extravio ou outra irregularidade que resulte dano às receitas dos artigos 26 e 27 da Lei Federal nº 3.820/60;

III - os seus Conselheiros, Diretores ou Gestores;

IV - todos que devam prestar contas ou que recebam quaisquer valores do CRF/RJ;

V - os responsáveis por aplicação de quaisquer recursos repassados ao CRF/RJ por entes públicos, privados ou afins, mediante convênio, acordo, ajuste ou outros instrumentos congêneres previstos em lei.

ORGANIZAÇÃO E COMPOSIÇÃO

Art. 7º - O CRF/RJ é composto de 15 (quinze) Conselheiros, dos quais 12 (doze) são efetivos e 3 (três) fazem parte do quadro suplementar, eleitos em conjunto, cuja investidura do Suplente em Plenário depende de vacância da função pelo Efetivo do respectivo mandato.

§ 1º - O Plenário do CRF/RJ, mediante voto de 2/3 (dois terços) dos seus membros, deliberará sobre a sua referida composição, submetendo à aprovação do Conselho Federal de Farmácia para efetiva validade.

§ 2º - Ocorrendo abertura de vagas ante a nova composição do Plenário e, após a efetiva homologação do Conselho Federal de Farmácia, estas deverão ser preenchidas nas próximas eleições a serem realizadas no âmbito do CRF/RJ.

§ 3º - A composição do CRF/RJ deverá ser compatível ao seu adequado funcionamento, sua capacidade econômico-financeira e observados os princípios da Administração Pública.

Art. 8º - São órgãos do CRF/RJ:

a) Plenário;

b) Câmaras Técnicas Especializadas;

c) Diretoria;

d) Comissões de caráter permanente ou temporário, que colaborarão no desempenho de suas atribuições;

e) Grupos Técnicos de Trabalhos para assuntos específicos de interesse da categoria, subordinados à Diretoria.

DO PLENÁRIO

Art. 9º - Compete privativamente ao Plenário, como Órgão deliberativo dirigido pelo Presidente do CRF/RJ, além das atribuições do artigo 10 da Lei Federal nº 3.820/60:

I - elaborar e aprovar as normas de suas reuniões;

II - zelar pela execução de suas atribuições, definidas em leis e nas resoluções do Conselho Federal de Farmácia;



- III - a possibilidade de criar Câmaras Técnicas de julgamento para apreciar e emitir parecer nos processos administrativos fiscais;
- IV - apreciar e julgar os pareceres das Comissões;
- V - decidir sobre a suspensão do Presidente à deliberação do Plenário;
- VI - aprovar as propostas da Diretoria de criação de Seccionais ou Sub-sedes na área de sua jurisdição;
- VII - apreciar e julgar os processos administrativos de sua competência, nos termos da Lei Federal nº 3.820/60, com nova redação dada pela Lei Federal nº 9.120/95;
- VIII - deliberar sobre as penalidades de sua competência previstas em lei, bem como sua aplicação;
- IX - deliberar sobre pedidos de inscrição;
- X - deliberar sobre a aquisição de bens imóveis para o patrimônio do CRF/RJ, sobre sua alienação e doações permitidas em lei, quando o valor ultrapasse o limite da dispensa de licitação;
- XI - apreciar e aprovar a proposta orçamentária do CRF/RJ e suas alterações, submetendo-as à aprovação do Conselho Federal de Farmácia;
- XII - apreciar e julgar os balancetes trimestrais, o relatório e a prestação de contas do CRF/RJ, mesmo nas excepcionais hipóteses de intempetividade, impossibilidade ou negativa de análise pela Comissão de Tomada de Contas, o que deverá ser expressamente justificado pelo gestor, submetendo-os posteriormente à análise do Conselho Federal de Farmácia;
- XIII - eleger, dentre seus próprios membros efetivos, a Comissão de Tomada de Contas;
- XIV - aprovar o plano anual da fiscalização apresentado pela Diretoria;
- XV - suscitar ao Conselho Federal de Farmácia no caso de conflito de atribuições com outro Conselho Regional de Farmácia no âmbito dos limites territoriais dos Estados que pertencerem, referentes às suas atividades de registro e fiscalização;
- XVI - deliberar sobre conflito de competência, suspeição ou impedimento entre relatores;
- XVII - decidir sobre qualquer assunto não incluído expressamente na competência das câmaras técnicas especializadas;
- XVIII - sugerir propostas relativas a projetos de lei ou providências para aprimoramento da profissão farmacêutica ou atualização de suas normas, remetendo-as ao Conselho Federal de Farmácia;
- XIX - decidir sobre viagens e gastos de Diretores, Conselheiros, Colaboradores ou empregados ao exterior, desde que representando a autarquia, respeitadas as disposições legais vigentes;
- XX - cassar ou afastar temporariamente das funções de Conselheiros ou Diretores que não cumprirem este Regimento ou as Resoluções do Conselho Federal de Farmácia, observando-se o direito ao devido processo legal e ampla defesa, além do quórum mínimo necessário;
- XXI - deliberar sobre processos submetidos pelo relator ou pelas câmaras técnicas especializadas.
- § 1º - As decisões do Plenário se darão sob a forma de deliberações a serem editadas no prazo máximo de 15 (quinze) dias da aprovação de cada ato, na forma estabelecida pela Resolução nº 90/70 ou outra que a substituir, devendo ser publicadas no átrio do CRF/RJ, no seu sítio eletrônico e, quando necessário ou exigido por lei, no Diário Oficial da União ou no Órgão de Imprensa Oficial no âmbito da jurisdição do CRF/RJ.
- § 2º - A cassação ou afastamento temporário de Diretor ou Conselheiro exige o voto favorável de 2/3 (dois terços) dos membros do Plenário.

DO EXERCÍCIO E DA PERDA DO MANDATO

Art. 10 - Os mandatos serão exercidos por brasileiros e serão gratuitos, meramente honoríficos, reconhecidos como serviços relevantes à profissão, cujo título deverá ser entregue ao final do mandato.

Parágrafo único - É vedado ao Conselheiro Regional exercer simultaneamente a função de Conselheiro Federal, devendo optar, mediante protocolo oficial, por um dos cargos, não caracterizando tal ato em renúncia ou inelegibilidade, sendo, porém, defeso o retorno ao mandato da função preterida.

Art. 11 - Cada Conselheiro Efetivo tem direito a um voto nas deliberações do Plenário, exceto o Presidente da sessão, que apenas se manifestará no caso de empate.

Parágrafo único - Os membros da Diretoria não votarão na análise e julgamento da sua prestação de contas.

Art. 12 - O Conselheiro Efetivo deverá ser convocado para as reuniões Plenárias, devendo notificar o seu eventual não comparecimento com antecedência mínima de 48 (quarenta e oito) horas.

§ 1º - Na hipótese de impedimento temporário do Efetivo, deverá ser convocado o Suplente do mandato respectivo ou outro sucessivamente no caso de impedimento deste, o qual terá direito ao voto e plena participação nas reuniões Plenárias.

§ 2º - No caso de vacância de Conselheiro Efetivo será convocado o Suplente do respectivo mandato e que, se necessário, o sucederá até o final do mandato.



Art. 13 - Na falta de suplentes para preencher as vacâncias, o Plenário funcionará com os membros restantes e, no caso do quórum vir a ser igual ou inferior a 2/3 (dois terços) dos Conselheiros, o Presidente do CRF/RJ convocará novas eleições para a recomposição do Plenário, exceto se faltar menos de 12 (doze) meses para encerramento dos respectivos mandatos.

Art. 14 - O Conselheiro Efetivo ou Suplente que, durante o seu mandato, faltar a 3 (três) reuniões plenárias consecutivas para as quais foi convocado, perderá o seu mandato, sendo substituído pelo Suplente do respectivo mandato, que será efetivado e sujeito às mesmas obrigações e deveres.
Parágrafo Único - As justificativas de faltas devem ser comprovadas para não se enquadrarem na disposição deste artigo, bem como comunicadas ao CRF/RJ por escrito até a sessão plenária subsequente, na qual ocorrerá a avaliação e julgamento, sob pena de preclusão.

Art. 15 - O Presidente do CRF/RJ convidará o Conselheiro Federal Efetivo e o Suplente para participar das reuniões plenárias, cujas presenças serão facultativas.

Art. 16 - São atribuições dos Conselheiros Regionais:

I - comparecer às reuniões plenárias, participar dos debates e decidir sobre assuntos pertinentes ao Plenário;

II - relatar os processos que lhes forem distribuídos;

III - exercer as funções para as quais forem designados;

IV - propor deliberações ao Plenário inerentes ao exercício da profissão farmacêutica, respeitada a hierarquia das resoluções do Conselho Federal de Farmácia;

V - aprovar as atas das reuniões plenárias, submetendo o ato para homologação na respectiva ou subsequente sessão.

Parágrafo Único - Nos casos de suspeição ou impedimento em razão de interesse pessoal ou que comprometa a imparcialidade do julgamento, o Conselheiro deverá se abster ou solicitar a redistribuição do feito, se for designado Relator, sob pena de prevaricação e aplicação das demais cominações legais.

DAS REUNIÕES

Art. 17 - As Reuniões Plenárias, que serão ordinárias ou extraordinárias, reger-se-ão por regulamento próprio, observados os princípios e as regras definidas nesta resolução.

§ 1º - As Reuniões Plenárias serão abertas à participação de qualquer farmacêutico interessado, assegurado o direito de voz desde que em assunto pertinente ao debatido ou em pauta, vedado quando se tratar de apreciação de matéria ético-disciplinar.

§ 2º - O CRF/RJ poderá convidar representante de entidades a que se vinculem, farmacêuticos ou não, para tratar de matéria relativa aos seus interesses ou de seus inscritos.

§ 3º - O CRF/RJ poderá conceder ressarcimento de despesas, conforme Resolução sobre a matéria, aos que comparecerem às reuniões plenárias, quando convidados para fins específicos.

§ 4º - O CRF poderá proceder ao pagamento de gratificação de presença aos Conselheiros, desde que tal procedimento seja autorizado por lei e regulamentado em deliberação específica e homologada pelo Conselho Federal de Farmácia através de acórdão publicado em Diário Oficial.

§ 5º - As pautas e as datas das reuniões plenárias deverão ser divulgadas previamente no átrio do CRF/RJ e em seu sítio eletrônico.

Art. 18 - O Plenário reunir-se-á ordinariamente:

I - até duas vezes por mês, para tratar de assuntos de rotina;

II - trimestralmente, para aprovar o balancete do trimestre anterior;

III - nos prazos de lei, para apreciar e julgar a proposta orçamentária para o exercício seguinte e suas alterações, o relatório de gestão bianual e a prestação de contas da Diretoria relativa ao exercício anterior;

IV - para dar posse aos Conselheiros eleitos, aos membros da Diretoria com mandato a partir do primeiro dia do ano civil seguinte, conforme regulamento eleitoral vigente.

Parágrafo único - A convocação do Plenário deverá ser feita pelo Presidente ou substituto regimental e, na omissão, mediante solicitação escrita de, pelo menos, 1/3 (um terço) dos Conselheiros Efetivos, observando-se que:

a) a convocação indicará a data, hora e local da reunião, sua natureza e a pauta dos trabalhos;

b) a convocação deverá ser feita até 8 (oito) dias antes, por meio físico (carta ou telegrama) ou eletrônico (e-mail ou fac-símile).



Art. 19 - O Plenário reunir-se-á extraordinariamente, sempre que necessário.

Parágrafo único - A convocação do Plenário deverá ser feita pelo Presidente, substituto regimental ou ainda, mediante solicitação escrita de, pelo menos, 1/3 (um terço) dos Conselheiros Efetivos, observando-se que:

I - a convocação indicará a data, hora e local da reunião, sua natureza e a pauta dos trabalhos, com justificativa expressa de sua necessidade;

II - em caso de urgência, a convocação far-se-á por via telegráfica ou meio eletrônico (e-mail ou fac-símile), com remessa até 48 (quarenta e oito) horas antes da reunião extraordinária.

Art. 20 - As atas das reuniões plenárias serão gravadas em áudio e/ou vídeo, transcritas ou digitadas e assinadas pelo Presidente e Secretário Geral, e os demais Conselheiros presentes, ao final da sessão ou na subsequente, enviando-se trimestralmente suas cópias ao Conselho Federal de Farmácia e, o seu extrato, disponibilizado no sítio eletrônico do CRF/RJ, exceto quando se tratar de processos ético-disciplinares ou sob sigilo definido em lei.

Art. 21 - As Reuniões Plenárias somente serão instaladas com a presença de, no mínimo, metade mais um de seus membros efetivos, dentre os quais, pelo menos 2 (dois) membros da Diretoria.

Art. 22 - As decisões consideram-se aprovadas por maioria simples dos presentes.

Parágrafo único - Sem prejuízo de quórum qualificado exigido em dispositivo de Lei ou Resoluções do Conselho Federal de Farmácia, fica estabelecida a exigência do voto de, no mínimo, 2/3 (dois terços) do número de Conselheiros Efetivos, para aprovação das matérias seguintes:

I - sobre a suspensão do Presidente a deliberação do Plenário;

II - a cassação ou o afastamento temporário de Diretor ou Conselheiro;

III - sobre a aquisição e alienação de bens imóveis para o patrimônio do CRF/RJ.

DAS CÂMARAS

Art. 23 - Cada Câmara Técnica Especializada nomeada pelo Presidente compõe-se de, no mínimo, 3 (três) Conselheiros, que a integrarão pelo prazo de 2 (dois) anos, podendo haver recondução de, no máximo, 2 (dois) de seus membros.

Art. 24 - O Conselheiro, ao ser empossado passa a integrar a câmara na qual exista vaga.

Art. 25 - Compete às Câmaras Técnicas Especializadas deliberarem sobre:

I - processos administrativos fiscais;

II - dentre seus pares, a eleição do Secretário-Geral;

III - encaminhar ao Plenário para homologação os processos administrativos que julgarem, mesmo quando a decisão for pela unanimidade de seus membros.

§ 1º - Os assuntos de competência das câmaras, exceto os previstos nos incisos II e III, poderão merecer ressalva e serem incluídos na pauta do Plenário pelo relator ou por deliberação da câmara, sempre que a relevância da matéria recomende esse procedimento.

§ 2º - Não poderão ser apreciados pelas câmaras os processos éticos ou que contenham propostas de fixação de entendimento sobre questão de direito em determinada matéria, de determinações em caráter normativo e de estudos de procedimentos técnicos.

DA DIRETORIA

Art. 26 - A Diretoria, constituída de Presidente, Vice-Presidente, Secretário-Geral e Tesoureiro, é o Órgão colegiado executivo do CRF/RJ.

§ 1º - No caso de vaga nos cargos de Diretoria a mesma funcionará com os membros restantes até a metade mais um do número total de Diretores.

§ 2º - No caso de se atingir metade do número de Diretores, serão convocadas novas eleições, salvo se faltar menos de 12 (doze) meses para findar o mandato, cabendo ao Presidente do Conselho Federal de Farmácia, em qualquer caso, nomear Junta Diretiva Provisória, recompondo os membros faltantes preferencialmente dentre os Conselheiros integrantes do Plenário do CRF/RJ, com mandato precário de até 180 (cento e oitenta) dias, podendo ser renovado uma vez.

§ 3º - Após o pedido ser devidamente analisado e aprovado pelo Presidente do Conselho Federal de Farmácia, serão convocadas novas eleições para recomposição da Diretoria.



§ 4º - Na hipótese de licenciamento ou afastamento temporário de membro ~~resultar na metade do~~ número de Diretores, o Presidente do Conselho Federal de Farmácia nomeará Junta Diretiva Provisória, recompondo os membros faltantes preferencialmente dentre os Conselheiros integrantes do CRF/RJ, com mandato precário até o fim da respectiva licença ou afastamento temporário.

DAS REUNIÕES

Art. 27 - A Diretoria reunir-se-á, ordinariamente, no mínimo, 2 (duas) vezes e, no máximo, até 4 (quatro) vezes por mês e, extraordinariamente, por convocação escrita (carta, telegrama ou e-mail) do Presidente ou de 2 (dois) Diretores, desde que devidamente justificada.

§ 1º - As reuniões somente serão instaladas com a presença de, no mínimo, metade mais um, do número de diretores.

§ 2º - A Diretoria deliberará por maioria simples de votos, cabendo ao Presidente, no caso de empate, o voto de qualidade.

§ 3º - As atas das reuniões da Diretoria serão transcritas ou digitadas e assinadas pelos presentes na reunião de sua aprovação, devendo ser enviada, trimestralmente, cópia ao Conselho Federal de Farmácia.

§ 4º - A convocação para reunião ordinária deverá ser feita até 8 (oito) dias antes, por meio físico (carta ou telegrama) ou eletrônico (e-mail ou fac-símile).

§ 5º - A convocação para reunião extraordinária deverá ser feita até 48 (quarenta e oito) horas antes, por meio físico (telegrama) ou eletrônico (e-mail ou fac-símile).

Art. 28 - As licenças deverão ser formalizadas por escrito, com justificativa e prazo definido, com conhecimento aos demais Diretores, ao Plenário e, ainda, ao Conselho Federal de Farmácia, para as respectivas ciências e, se necessário, adoção de providências.

Parágrafo Único - O disposto no *caput* não desobriga o Diretor de também justificar suas ausências as reuniões plenárias.

Art. 29 - O Diretor que, regularmente convocado, faltar durante o seu mandato a 3 (três) reuniões ordinárias consecutivas de Diretoria, sem comprovada justificativa por escrito, perderá o respectivo mandato mediante decisão do Plenário, sujeita à aprovação de 2/3 (dois terços) dos seus membros efetivos, observando-se o devido processo legal e a ampla defesa.

DAS ATRIBUIÇÕES

Art. 30 - São atribuições da Diretoria:

I - promover os atos de administração e gestão do CRF/RJ;

II - cumprir e fazer cumprir as decisões do Plenário;

III - assinar as atas de suas reuniões;

IV - nomear membros das Comissões Assessoras, escolhidos dentre os farmacêuticos inscritos no CRF/RJ, integrantes ou não do Plenário, exceto os da Comissão de Tomada de Contas;

V - indicar o supervisor farmacêutico fiscal do setor de fiscalização, quando se fizer necessário;

VI - admitir e dispensar o pessoal necessário ao serviço do CRF/RJ;

VII - propor a criação de seccionais ou sub-sedes na área de jurisdição do CRF/RJ, bem como nomear os respectivos coordenadores regionais;

VIII - apresentar ao Plenário do CRF/RJ para apreciação e julgamento, os processos relativos:

a) à proposta orçamentária para o exercício seguinte e suas alterações durante o ano;

b) aos balancetes trimestrais;

c) ao relatório bianual de gestão;

d) à prestação de suas contas, todas organizadas de acordo com os atos normativos ou recomendações do Conselho Federal de Farmácia, com observância dos padrões estabelecidos e dos prazos fixados.

IX - analisar e encaminhar ao Plenário os pareceres e as decisões das Comissões;

X - analisar e encaminhar ao Plenário o Plano Anual de Fiscalização.

Art. 31 - Compete ao Presidente, além da responsabilidade administrativa do CRF/RJ e do contato permanente com o Conselho Federal de Farmácia:

I - representar o CRF/RJ, adotando providências compatíveis com as suas atribuições e os interesses da profissão, podendo designar profissionais ou servidores para atuar junto a Órgãos ou autoridades públicas ou particulares, para solução de casos específicos, ressalvada a hierarquia do Conselho Federal de Farmácia definida na Lei Federal nº 3.820/60;



SERVIÇO PÚBLICO FEDERAL

CONSELHO REGIONAL DE FARMÁCIA
ESTADO DO RIO DE JANEIRO - CRF - RJ

4º RTD - RJ
CÓPIA EM CD-R

- II - outorgar procurações para a defesa dos interesses do CRF/RJ junto aos Órgãos do Poder Judiciário;
- III - zelar pelas prerrogativas do CRF/RJ, nos termos da Lei Federal nº 3.820/60 e deste Regimento Interno;
- IV - presidir as sessões Plenárias e as reuniões da Diretoria;
- V - convocar reuniões ordinárias ou extraordinárias do Plenário;
- VI - resolver questões de ordem e requerimentos que lhes sejam formulados, sem prejuízo de reapreciação ao Plenário;
- VII - proferir voto de desempate em processo submetido ao Plenário;
- VIII - proceder a distribuição dos processos, mediante sorteio, designando relatores substitutos, se necessário;
- IX - despachar os processos e documentos urgentes e determinar a realização de inspeção na hipótese de afastamento legal do relator, quando não houver substituto;
- X - decidir "ad referendum" do Plenário, desde que configurada a hipótese de urgência e perecimento de direito, submetendo tal decisão ao Plenário do CRF/RJ no prazo de 30 (trinta) dias;
- XI - decidir sobre pedidos formulados de vista e de cópia de processo;
- XII - decidir, com base na legislação aplicável, sobre pedido de sustentação oral relativo a processo a ser submetido ao Plenário;
- XIII - expedir certidões requeridas;
- XIV - dar posse aos membros da Comissão de Tomada de Contas;
- XV - definir a composição das câmaras técnicas especializadas, as comissões temporárias e permanentes, à exceção da tomada de contas;
- XVI - designar os assessores ou empregados para atuarem, em caráter permanente, junto às câmaras ou comissões do CRF/RJ;
- XVII - nomear empregados, efetivos ou não, para desempenho de funções comissionadas do quadro de pessoal do CRF/RJ;
- XVIII - administrar os recursos humanos, materiais, tecnológicos, orçamentários e financeiros do CRF/RJ;
- XIX - remeter ao órgão competente, no prazo previsto, a proposta orçamentária para o exercício seguinte, aprovada pelo Plenário do CRF/RJ;
- XX - assinar acordos e convênios de cooperação;
- XXI - mandar instaurar inquéritos, sindicâncias ou processos administrativos;
- XXII - admitir, demitir e punir os empregados efetivos e funções de livre nomeação e exoneração do CRF/RJ, com aprovação da Diretoria;
- XXIII - assinar, juntamente com o Tesoureiro, todos os documentos contábeis que envolvam direitos ou obrigações do CRF/RJ;
- XXIV - assinar quaisquer documentos, inclusive procurações, cujo objetivo não seja abrangido pelo disposto no inciso anterior e, juntamente com o Secretário-Geral, as atas das reuniões Plenárias do CRF/RJ;
- XXV - assinar a correspondência que, pela natureza, deva ser subscrita pelo Presidente;
- XXVI - dar ciência ao plenário dos expedientes de interesse geral, e do segmento profissional farmacêutico;
- XXVII - cumprir e fazer cumprir as deliberações do Plenário;
- XXVIII - dar conhecimento e cumprimento às Resoluções do Conselho Federal de Farmácia, firmando os atos de sua execução;
- XXIX - assinar as deliberações do Plenário e promover sua publicação no átrio e no sítio eletrônico do CRF/RJ e, quando necessário, na Imprensa Oficial;
- XXX - suspender as decisões do Plenário no prazo de 15 (quinze) dias a contar a partir do primeiro dia útil da realização da reunião, convocando-o no prazo de 30 (trinta) dias para deliberação;
- XXXI - recorrer com efeito suspensivo ao Conselho Federal de Farmácia contra a decisão do Plenário que rejeitar a suspensão;
- XXXII - proceder, nos termos das normativas em vigor, a remessa ao Conselho Federal de Farmácia, da receita prevista no artigo 26 da Lei 3.820/60.

Art. 32 - Compete ao Vice-Presidente:

- I - substituir o Presidente nos seus impedimentos e ausências ocasionais, por motivo de cassação, licença, férias ou afastamento legal, e sucedê-lo no restante do mandato, no caso de vacância;
- II - executar as atribuições que lhe forem deferidas pelo Plenário ou pela Diretoria;
- III - supervisionar as ações de fiscalização do exercício profissional.

Art. 33 - Compete ao Secretário-Geral, além das gestões dos serviços administrativos internos:

- I - substituir o Vice-Presidente ou o Tesoureiro, nos seus impedimentos e ausências ocasionais;
- II - responder pelo expediente do CRF/RJ;



- III - secretariar as reuniões Plenárias e as da Diretoria, elaborando seus atos preparatórios, suas atas e decisões, providenciando os encaminhamentos devidos e a respectiva publicação, quando for o caso;
- IV - solicitar ao Presidente os atos de nomeação do pessoal necessário aos serviços da secretaria;
- V - organizar o cadastro dos profissionais inscritos no Conselho, bem como das empresas, mantendo-o atualizado e remetendo-o ao Conselho Federal de Farmácia;
- VI - executar outras atribuições que lhe forem deferidas pelo Plenário ou pela Diretoria.

Art. 34 - Compete ao Tesoureiro, além da gestão financeira do CRF/RJ, em obediência às normas de Contabilidade Pública:

- I - fiscalizar a arrecadação da receita e a realização da despesa, além de preparar o orçamento anual e elaborar as contas do exercício;
- II - assinar, juntamente com o Presidente, todos os documentos de conteúdo econômico que importem em responsabilidade para o CRF/RJ, ou desonerem terceiros de obrigação financeira para com ele, inclusive cheques, contratos, títulos e quaisquer outros papéis, bem como a correspondência relativa ao setor;
- III - conferir a demonstração mensal das rendas recebidas pelo CRF/RJ;
- IV - examinar os processos de prestação de contas do CRF/RJ, para atendimento das disposições em vigor;
- V - solicitar ao Presidente os atos de nomeação do pessoal necessário à execução dos serviços da Tesouraria;
- VI - substituir o Secretário-Geral nos seus impedimentos e ausências ocasionais;
- VII - executar as atribuições que lhe forem outorgadas pela Diretoria.

DAS COMISSÕES

Art. 35 - As comissões que colaboram no desempenho das atribuições do CRF/RJ são permanentes ou temporárias.

Art. 36 - O CRF/RJ terá 3 (três) Comissões Permanentes, a saber:

- I - Comissão de Tomada de Contas, constituída de 3 (três) membros efetivos e pelo menos 1 (um) suplente, todos Conselheiros Efetivos sem cargo na Diretoria, eleitos pelo Plenário para fiscalizar, examinar e emitir parecer sobre as contas do respectivo exercício para o qual foram eleitos, cabendo aos integrantes a escolha do seu Presidente;
- II - Comissão de Ética Profissional, constituída cada uma de 3 (três) farmacêuticos inscritos no CRF/RJ, sem cargo na Diretoria, sem mandato de Conselheiro ou tampouco empregado do Órgão, nomeada pela Diretoria e homologada pelo Plenário do CRF/RJ, encarregada de dar andamento e emitir parecer em processos referentes à ética e à disciplina dos que exercem atividades profissionais farmacêuticas, na área de sua jurisdição, cabendo aos integrantes a escolha do seu Presidente;
- III - Comissão de Assistência Profissional, constituída por um Conselheiro, que a presidirá, e por 3 (três) farmacêuticos inscritos no CRF/RJ, encarregada de estudar e conceder o auxílio a profissionais farmacêuticos necessitados, quando enfermos ou inválidos, inclusive por velhice, de acordo com o § 1º, do artigo 27, da Lei Federal nº 3.820/60.
§ 1º - A eleição da Comissão de Tomada de Contas será realizada por escrutínio secreto, na primeira Reunião Plenária após o início do mandato da Diretoria, obrigando-se a analisar todas as contas referentes ao respectivo mandato.
§ 2º - Na hipótese de ausência do número mínimo de membros para composição da Comissão de Tomada de Contas ou a sua não análise no prazo devido, seja por esta ou pelo Plenário, após a devida certificação, a prestação de contas deverá ser enviada ao Conselho Federal de Farmácia para análise e avaliação.
§ 3º - Serão criadas tantas Comissões de Ética Profissional quantas forem necessárias na área de jurisdição do CRF/RJ.
§ 4º - O mandato dos membros das Comissões Permanentes será coincidente ao da Diretoria.

Art. 37 - O CRF/RJ terá Comissões Assessoras necessárias ao estudo e para opinar sobre assuntos profissionais que exijam conhecimentos técnicos específicos.

Art. 38 - Cada Comissão Assessora será constituída de, no mínimo, 3 (três) farmacêuticos inscritos no CRF/RJ, de reconhecida capacidade profissional na área a ser objeto de análise e estudo, com mandato coincidente ao da Diretoria.



SERVIÇO PÚBLICO FEDERAL

CONSELHO REGIONAL DE FARMÁCIA
ESTADO DO RIO DE JANEIRO - CRF - RJ



DA ASSEMBLÉIA GERAL ELEITORAL

Art. 39 - A Assembléia Geral Eleitoral constitui-se dos farmacêuticos inscritos, reunindo-se ordinariamente no período e conforme as disposições previstas no Regulamento Eleitoral para os Conselhos Regionais de Farmácia, elaborado pelo Conselho Federal de Farmácia.

DOS QUADROS E INSCRIÇÕES

Art. 40 - Somente aos inscritos nos Quadros Profissionais do CRF/RJ será permitido o exercício de atividades profissionais farmacêuticas na área de sua jurisdição.

Art. 41 - As inscrições de pessoas físicas e jurídicas atenderão ao disposto na Lei Federal nº 3.820/60 e em Resolução específica editada pelo Conselho Federal de Farmácia.

DA CARTEIRA E DA CÉDULA PROFISSIONAL

Art. 42 - O CRF/RJ expedirá cédula e carteira de identidade profissional aos inscritos em seus quadros, conforme regramento disposto em Resolução do Conselho Federal de Farmácia.

DA RECEITA

Art. 43 - Os profissionais inscritos no CRF/RJ, bem como as empresas e os estabelecimentos registrados, ficam obrigados ao pagamento de anuidade, taxas, emolumentos, custos de serviços e expedição de documentos, cabendo ao Conselho Federal de Farmácia fixá-las nos termos da legislação vigente.

Art. 44 - O CRF/RJ não poderá dispensar o pagamento de anuidades, taxas e emolumentos, visto tratar-se de contribuição parafiscal, cuja isenção em razão do caráter tributário decorre de lei específica.

Art. 45 - Constitui renda do CRF/RJ:

I - 3/4 de expedição de carteira profissional;

II - 3/4 das anuidades das pessoas físicas e jurídicas;

III - 3/4 das multas aplicadas de acordo com este Regimento;

IV - doações e legados;

V - subvenções dos Governos, ou dos Órgãos Autárquicos ou dos Paraestatais;

VI - 3/4 da renda das certidões;

VII - 3/4 de qualquer receita oriunda do CRF/RJ que tenha como objetivo conceder habilitação para o exercício farmacêutico seja para pessoa física ou para pessoa jurídica, excetuando-se a receita proveniente de cursos, aprimoramento profissional e congressos.

VIII - 3/4 de qualquer correção, juros e multa aplicados sobre as receitas constantes dos incisos II e III;

IX - qualquer renda eventual.

§ 1º - O CRF/RJ destinará 1/4 de sua renda líquida à formação de um fundo de assistência profissional que será aplicado de acordo com Regulamento próprio aprovado pelo Conselho Federal de Farmácia, consoante ao disposto no artigo 27, § 1º, da Lei Federal nº 3.820/60.

§ 2º - Para os efeitos do disposto no parágrafo anterior, considera-se líquida a renda total, descontadas apenas as despesas de pessoal e de expediente.

Art. 46 - O CRF/RJ deverá remeter ao Conselho Federal de Farmácia, através de convênio bancário com cláusula de repasse automático, a receita prevista no artigo 26 da Lei Federal nº 3.820/60, nos termos das resoluções que regulamentam a matéria.

DAS PENALIDADES E RECURSOS

Art. 47 - Cabe ao CRF/RJ, com exclusividade, a punição disciplinar dos profissionais faltosos, quando inscritos nos seus quadros, ao tempo do fato punível em que hajam incorrido.

4º RTD - RJ - Documento registrado nos termos
do inc. VII, art. 127 da Lei nº 6015 de 31/12/73



SERVIÇO PÚBLICO FEDERAL

CONSELHO REGIONAL DE FARMÁCIA
ESTADO DO RIO DE JANEIRO - CRF - RJ

Art. 48 - As penalidades disciplinares obedecerão ao disposto no Capítulo IV da Lei Federal nº 3.820/60 e serão processadas e julgadas de acordo com a normativa em vigor expedida pelo Conselho Federal de Farmácia.

DAS DISPOSIÇÕES GERAIS

Art. 49 - A cobrança judicial das anuidades e multas inscritas na dívida ativa será promovida perante a Justiça Federal, mediante processo executivo fiscal, nos termos do artigo 35 da Lei Federal nº 3.820/60, observadas as regras da lei federal nº 12.514/11, sob pena de prevaricação e improbidade administrativa.

Art. 50 - O CRF/RJ, observadas as disposições da Lei de Licitações, poderá estabelecer convênios na área de sua jurisdição com Instituições Federais, Estaduais ou Municipais, especialmente as de Saúde Pública e Ensino Farmacêutico, bem como entidades sindicais e civis para aprimorar a fiscalização da disciplina e da ética dos que exercem atividades profissionais farmacêuticas, nos termos da Lei Federal nº 3.820/60, vedada sua utilização para qualquer outro mister e desde que em estrita observância às normas de contabilidade pública.

Art. 51 - O CRF/RJ poderá distinguir o mérito do profissional farmacêutico, a critério do Plenário.

Art. 52 - O CRF/RJ não manterá com os órgãos da administração pública, qualquer vínculo funcional ou hierárquico.

Art. 53 - Os funcionários do CRF/RJ serão regidos pela Consolidação das Leis do Trabalho ou, ainda, por expressa determinação legal ou outra norma que venha a substituí-las.

Art. 54 - A investidura nos quadros do CRF/RJ é por seleção ou concurso público de provas ou de provas e títulos, ressalvadas as nomeações para emprego/cargo em comissão de livre nomeação e exoneração, nos termos do artigo 37, inciso V, da Constituição Federal, cabendo à Diretoria, mediante aprovação do Plenário, criar o plano de cargos e salários com os empregos do quadro efetivo, bem como as funções de livre nomeação e exoneração em ato próprio, estabelecendo sua estrutura administrativa e de pessoal.

Parágrafo Único - O CRF/RJ poderá contratar, por tempo determinado, assessorias destinadas à Diretoria, desde que tais contratos não ultrapassem a gestão da Diretoria e, ainda, em estrita observância a legislação específica vigente.

Art. 55 - Ficam criadas para atendimento exclusivo da Diretoria, até 8 (oito) empregos/cargos em comissão, de livre nomeação e exoneração, com graduação superior em qualquer área, cabendo a nomeação ao Presidente do CRF/RJ.

Parágrafo Único - Os empregos/cargo em comissão, de livre nomeação e exoneração, destinam-se apenas às atribuições de direção, chefia e assessoramento, justificando-se somente quando o exercício das atribuições exija uma especial fidúcia e responsabilidade de seu ocupante, sendo obrigatória a graduação de nível superior.

Art. 56 - Os empregos firmados pelo CRF/RJ até 18 de maio de 2001 integram o seu quadro efetivo, cabendo a Diretoria, quando da aprovação do plano de cargos e salários e a estrutura administrativa e de pessoal, preservar os respectivos contratos de trabalho.

Art. 57 - É vedado ao CRF/RJ promover aumento salarial nos 6 (seis) meses anteriores ao final do mandato, exceto por determinação judicial.

Art. 58 - Os casos omissos verificados neste Regimento serão resolvidos pelo Conselho Federal de Farmácia.

Rio de Janeiro, 17 de dezembro de 2014.

4º RTD-RJ-Documento registrado nos termos do inc.VII, art.127 da Lei nº 6015 de 31/1



MARCUS VINICIUS ROMANO ATHILA
Presidente

Rua Afonso Pena, 115 - Tijuca - CEP 20270-244 - Rio de Janeiro - RJ
Tel.: (21) 3872-9200 Fax: (21) 2254-0331
Home Page: www.crf-rj.org.br



**Lei 3.820 de 11 de Novembro de 1960 -
Cria o Conselho Federal e os Conselhos
Regionais de Farmácia, e dá outras
Providências. - Anexo do tópico 11.1**

Lei 3820 - Cria o Conselho Federal e os Conselhos Regionais de Farmácia

Lei nº3.820 de 11 de novembro de 1960

DOU de 21/11/1960

Cria o Conselho Federal e os Conselhos Regionais de Farmácia, e dá outras Providências.

O Presidente da República:

Faço saber que o Congresso Nacional decreta e eu sanciono a seguinte Lei:

Art.1 - Ficam criados os Conselhos Federal e Regionais de Farmácia, dotados de personalidade jurídica de direito público, autonomia administrativa e financeira, destinados a zelar pela fiel observância dos princípios da ética e da disciplina da classe dos que exercem atividades profissionais farmacêuticas no País.

CAPÍTULO I

Do Conselho Federal e dos Conselhos Regionais de Farmácia

Art. 2 - O Conselho Federal de Farmácia é o órgão supremo dos Conselhos Regionais, com jurisdição em todo o território nacional e sede no Distrito Federal.

Art. 3 - O Conselho Federal será constituído de tantos membros quantos forem os Conselhos Regionais. (Obs.: Redação dada pela Lei nº 9.120, de 26/10/1995)

§ 1 - Cada conselheiro federal será eleito, em seu Estado de origem, juntamente com um suplente. (Obs.: Redação dada pela Lei nº 9.120, de 26/10/1995)

§ 2 - Perderá o mandato o conselheiro federal que, sem prévia licença do Conselho, faltar a três reuniões plenárias consecutivas, sendo sucedido pelo suplente. (Obs.: Redação dada pela Lei nº 9.120, de 26/10/1995)

§ 3 - A eleição para o Conselho Federal e para os Conselhos Regionais far-se-á através do voto direto e secreto, por maioria simples, exigido o comparecimento da maioria absoluta dos inscritos. (Obs.: Redação dada pela Lei nº 9.120, de 26/10/1995)

Art. 4 - Revogado (Obs.: Revogado pela Lei nº 9.120, de 26/10/1995)

Art. 5 - O mandato dos membros do Conselho Federal é privativo de farmacêuticos de nacionalidade brasileira, será gratuito, meramente honorífico e terá a duração de quatro anos. (Obs.: Redação dada pela Lei nº 9.120, de 26/10/1995)

Parágrafo único. O mandato da diretoria do Conselho Federal terá a duração de dois anos, sendo seus membros eleitos através do voto direto e secreto, por maioria absoluta. (Obs.: Acrescido pela Lei nº 9.120, de 26/10/1995)

Art. 6 - São atribuições do Conselho Federal:

- a) organizar o seu regimento interno;
- b) eleger, na primeira reunião ordinária de cada biênio, sua diretoria, composta de Presidente, Vice-Presidente, Secretário-Geral e Tesoureiro; (Obs.: Redação dada pela Lei nº 9.120, de 26/10/1995)
- c) aprovar os regimentos internos organizados pelos Conselhos Regionais, modificando o que se tornar necessário, a fim de manter a unidade de ação;
- d) tomar conhecimento de quaisquer dúvidas suscitadas pelos Conselhos Regionais e dirimi-las;
- e) julgar em última instância os recursos das deliberações dos Conselhos Regionais;
- f) publicar o relatório anual dos seus trabalhos e, periodicamente, a relação de todos os profissionais registrados;
- g) expedir as resoluções que se tornarem necessárias para a fiel interpretação e execução da presente lei;
- h) propor às autoridades competentes as modificações que se tornarem necessárias à regulamentação do exercício profissional, assim como colaborar com elas na disciplina das matérias de ciência e técnica farmacêutica, ou que de qualquer forma digam respeito à atividade profissional;
- i) organizar o Código de Deontologia Farmacêutica;
- j) deliberar sobre questões oriundas do exercício de atividades afins às do farmacêutico;
- k) realizar reuniões gerais dos Conselhos Regionais de Farmácia para o estudo de questões profissionais de interesse nacional;
- l) ampliar o limite de competência do exercício profissional, conforme o currículo escolar ou mediante curso

- ou prova de especialização realizado ou prestado em escola ou instituto oficial;
- m) expedir resoluções, definindo ou modificando atribuições ou competência dos profissionais de Farmácia, conforme as necessidades futuras;
- n) regulamentar a maneira de se organizar e funcionarem as assembleias gerais, ordinárias ou extraordinárias, do Conselho Federal e dos Conselhos Regionais;
- o) fixar a composição dos Conselhos Regionais, organizando-os à sua semelhança e promovendo a instalação de tantos órgãos quantos forem julgados necessários, determinando suas sedes e zonas de jurisdição.
- p) zelar pela saúde pública, promovendo a assistência farmacêutica; (Obs.: Acrescida pela Lei número 9.120, de 26/10/1995)
- q) (VETADO); (Obs.: Acrescida pela Lei número 9.120, de 26/10/1995)
- r) estabelecer as normas de processo eleitoral aplicáveis às instâncias Federal e Regional. (Obs.: Acrescida pela Lei número 9.120, de 26/10/1995)

Parágrafo Único. As questões referentes às atividades afins com as outras profissões serão resolvidas através de entendimentos com as entidades reguladoras dessas profissões.

Art. 7 - O Conselho Federal deliberará com a presença mínima de metade mais um de seus membros.

Parágrafo Único. As resoluções referentes às alíneas g e r do Art.6 só serão válidas quando aprovadas pela maioria dos membros do Conselho Federal. (Obs.: Redação dada pela Lei número 9.120, de 26/10/1995)

Art. 8 - Ao Presidente do Conselho Federal compete, além da direção geral do Conselho, a suspensão de decisão que este tome e lhe pareça inconveniente.

Parágrafo Único. O ato de suspensão vigorará até novo julgamento do caso, para o qual o Presidente convocará segunda reunião, no prazo de 30 (trinta) dias contados do seu ato. Se no segundo julgamento o Conselho mantiver por maioria absoluta de seus membros a decisão suspensa, esta entrará em vigor imediatamente. (Obs.: Redação dada pela Lei número 9.120, de 26/10/1995)

Art. 9 - O Presidente do Conselho Federal é o responsável administrativo pelo referido Conselho, inclusive pela prestação de contas perante o órgão federal competente.

Art. 10 - As atribuições dos Conselhos Regionais são as seguintes:

- a) registrar os profissionais de acordo com a presente lei e expedir a carteira profissional;
- b) examinar reclamações e representações escritas acerca dos serviços de registro e das infrações desta lei e decidir;
- c) fiscalizar o exercício da profissão, impedindo e punindo as infrações à lei, bem como enviando às autoridades competentes relatórios documentados sobre os fatos que apurarem e cuja solução não seja de sua alçada;
- d) organizar o seu regimento interno, submetendo-o à aprovação do Conselho Federal;
- e) sugerir ao Conselho Federal as medidas necessárias à regularidade dos serviços e à fiscalização do exercício profissional;
- f) eleger seu representante e respectivo suplente para o Conselho Federal. (Obs.: Redação dada pela Lei número 9.120, de 26/10/1995)
- g) dirimir dúvidas relativas à competência e âmbito das atividades profissionais farmacêuticas, com recurso suspensivo para o Conselho Federal.

Art. 11 - A responsabilidade administrativa de cada Conselho Regional cabe ao respectivo Presidente, inclusive a prestação de contas perante o órgão federal competente.

Art. 12 - O mandato dos membros dos Conselhos Regionais é privativo de farmacêuticos de nacionalidade brasileira, será gratuito, meramente honorífico e terá a duração de quatro anos. (Obs.: Redação dada pela Lei número 9.120, de 26/10/1995)

Parágrafo Único. O mandato da diretoria dos Conselhos Regionais terá a duração de dois anos, sendo seus membros eleitos através do voto direto e secreto, por maioria absoluta. (Obs.: Acrescida pela Lei número 9.120, de 26/10/1995)

CAPÍTULO II

Dos Quadros e Inscrições

Art. 13 - Somente aos membros inscritos nos Conselhos Regionais de Farmácia será permitido o exercício de atividades profissionais farmacêuticas no País.

Art. 14 - Em cada Conselho Regional serão inscritos os profissionais de Farmácia que tenham exercício em seus territórios e que constituirão o seu quadro de farmacêuticos.

Parágrafo Único. Serão inscritos, em quadros distintos, podendo representar-se nas discussões, em assuntos concernentes às suas próprias categorias:

- a) os profissionais que, embora não farmacêuticos, exerçam sua atividade (quando a lei o autorize) como responsáveis ou auxiliares técnicos de laboratórios industriais farmacêuticos, laboratórios de análises clínicas e laboratórios de controle e pesquisas relativas a alimentos, drogas, tóxicos e medicamentos;

b) os práticos ou oficiais de farmácia licenciados.

Art. 15 - Para inscrição no quadro de farmacêuticos dos Conselhos Regionais é necessário, além dos requisitos legais de capacidade civil:

- 1) ser diplomado ou graduado em Farmácia por Instituto de Ensino Oficial ou a este equiparado;
- 2) estar com o seu diploma registrado na repartição sanitária competente;
- 3) não ser nem estar proibido de exercer a profissão farmacêutica;
- 4) gozar de boa reputação por sua conduta pública, atestada por 3 (três) farmacêuticos inscritos.

Art. 16 - Para inscrição nos quadros a que se refere o parágrafo único do Art.14, além de preencher os requisitos legais de capacidade civil, o interessado deverá:

- 1) ter diploma, certificado, atestado ou documento comprobatório da atividade profissional, quando se trate de responsáveis ou auxiliares não farmacêuticos, devidamente autorizados por lei;
- 2) ter licença, certificado ou título, passado por autoridade competente, quando se trate de práticos ou oficiais de Farmácia licenciados;
- 3) não ser nem estar proibido de exercer sua atividade profissional;
- 4) gozar de boa reputação por sua conduta pública, atestada por 3 (três) farmacêuticos devidamente inscritos.

Art. 17 - A inscrição far-se-á mediante requerimento, escrito dirigido ao Presidente do Conselho Regional, acompanhado dos documentos comprobatórios do preenchimento dos requisitos dos artigos 15 e 16, conforme o caso, constando obrigatoriamente: nome por extenso, filiação, lugar e data de nascimento, currículo educacional e profissional, estabelecimento em que haja exercido atividade profissional e respectivos endereços, residência e situação atual.

§ 1 - Qualquer membro do Conselho Regional, ou pessoa interessada, poderá representar documentadamente ao Conselho contra o candidato proposto.

§ 2 - Em caso de recusar a inscrição, o Conselho dará ciência ao candidato dos motivos da recusa, e conceder-lhe-á o prazo de 15 (quinze) dias para que os conteste documentadamente e peça reconsideração.

Art. 18 - Aceita a inscrição, o candidato prestará, antes de lhe ser entregue a carteira profissional, perante o Presidente do Conselho Regional, o compromisso de bem exercer a profissão, com dignidade e zelo.

Art. 19 - Os Conselhos Regionais expedirão carteiras de identidade profissional aos inscritos em seus quadros, aos quais habilitarão ao exercício da respectiva profissão em todo o País.

§ 1 - No caso em que o interessado tenha de exercer temporariamente a profissão em outra jurisdição, apresentará sua carteira para ser visada pelo Presidente do respectivo Conselho Regional.

§ 2 - Se o exercício da profissão passar a ser feito, de modo permanente, em outra jurisdição, assim se entendendo o exercício da profissão por mais de 90 (noventa) dias da nova jurisdição, ficará obrigado a inscrever-se no respectivo Conselho Regional.

Art. 20 - A exibição da carteira profissional poderá, em qualquer oportunidade, ser exigida por qualquer interessado, para fins de verificação, da habilitação profissional.

Art. 21 - No prontuário do profissional de Farmácia, o Conselho Regional fará toda e qualquer anotação referente ao mesmo, inclusive elogios e penalidades.

Parágrafo único. No caso de expedição de nova carteira, serão transcritas todas as anotações constantes dos livros do Conselho Regional sobre o profissional.

CAPÍTULO III

Das Anuidades e Taxas

Art. 22 - O profissional de Farmácia, para o exercício de sua profissão, é obrigado ao registro no Conselho Regional de Farmácia a cuja jurisdição estiver sujeito, ficando obrigado ao pagamento de uma anuidade ao respectivo Conselho Regional, até 31 de março de cada ano, acrescida de 20% (vinte por cento) de mora, quando fora desse prazo.

Parágrafo Único. As empresas que exploram serviços para os quais são necessárias atividades profissionais farmacêuticas, estão igualmente sujeitas ao pagamento de uma anuidade, incidindo na mesma mora de 20% (vinte por cento), quando fora do prazo.

Art. 23 - Os Conselhos Federal e Regionais cobrarão taxas de expedição ou substituição de carteira profissional.

Art. 24 - As empresas e estabelecimentos que exploram serviços para os quais são necessárias atividades de profissional farmacêutico deverão provar, perante os Conselhos Federal e Regionais que essas atividades são exercidas por profissionais habilitados e registrados.

Parágrafo Único. Aos infratores deste artigo será aplicada pelo respectivo Conselho Regional a multa de valor igual a 1 (um) salário-mínimo a 3 (três) salários-mínimos regionais, que serão elevados ao dobro no caso de reincidência.1 e 2

Art. 25 - As taxas e anuidades a que se referem os artigos 22 e 23 desta Lei e suas alterações posteriores serão fixadas pelos Conselhos Regionais, com intervalos não inferiores a 3 (três) anos.

Art. 26 - Constitui renda do Conselho Federal o seguinte:

- a) 1/4 da taxa de expedição de carteira profissional;
- b) 1/4 das anuidades;
- c) 1/4 das multas aplicadas de acordo com a presente lei;
- d) doações ou legados;
- e) subvenção dos governos, ou dos órgãos autárquicos ou dos paraestatais;
- f) 1/4 da renda das certidões.

Art. 27 - A renda de cada Conselho Regional será constituída do seguinte:

- a) 3/4 da taxa de expedição de carteira profissional;
- b) 3/4 das anuidades;
- c) 3/4 das multas aplicadas de acordo com a presente lei;
- d) doações ou legados;
- e) subvenções dos governos, ou dos órgãos autárquicos ou dos paraestatais;
- f) 3/4 da renda das certidões;
- g) qualquer renda eventual.

§ 1 - Cada Conselho Regional destinará 1/4 de sua renda líquida à formação de um fundo de assistência a seus membros necessitados, quando inválidos ou enfermos.

§ 2 - Para os efeitos do disposto no parágrafo supra, considera-se líquida a renda total com a só dedução das despesas de pessoal e expediente.

CAPÍTULO IV

Das Penalidades e sua Aplicação

Art. 28 - O poder de punir disciplinarmente compete, com exclusividade, ao Conselho Regional em que o faltoso estiver inscrito ao tempo do fato punível em que incorreu.

Art. 29 - A jurisdição disciplinar, estabelecida no artigo anterior, não derroga a jurisdição comum, quando o fato constituía crime punido em lei.

Art. 30 - As penalidades disciplinares serão as seguintes:

I) de advertência ou censura, aplicada sem publicidade, verbalmente ou por ofício do Presidente do Conselho Regional, chamando a atenção do culpado para o fato brandamente no primeiro caso, energicamente e com o emprego da palavra censura no segundo;

II) de multa de valor igual a 1 (um) salário-mínimo a 3 (três) salários-mínimos regionais, que serão elevados ao dobro no caso de reincidência, que serão cabíveis no caso de terceira falta e outras subseqüentes, a juízo do Conselho Regional a que pertencer o faltoso; 1 e 2

III) de suspensão de 3 (três) meses a um ano, que será imposta por motivo de falta grave, de pronúncia criminal ou de prisão em virtude de sentença, aplicável pelo Conselho Regional em que estiver inscrito o faltoso;

IV) de eliminação, que será imposta aos que porventura houverem perdido alguns dos requisitos dos artigos 15 e 16 para fazer parte do Conselho Regional de Farmácia, inclusive aos que forem convencidos perante o Conselho Federal de Farmácia ou em juízo, de incontinência pública e escandalosa ou de embriaguez habitual; e aos que, por faltas graves, já tenham sido três vezes condenados definitivamente a penas de suspensão, ainda que em Conselhos Regionais diversos.

§ 1 - À deliberação do Conselho procederá, sempre, audiência do acusado, sendo-lhe dado defensor, se não for encontrado ou se deixar o processo à revelia.

§ 2 - Da imposição de qualquer penalidade caberá recurso, no prazo de 30 (trinta) dias, contados da ciência, para o Conselho Federal, sem efeito suspensivo, salvo nos casos dos números III e IV deste artigo, em que o efeito será suspensivo.

CAPÍTULO V

Da Prestação de Contas

Art. 31 - Os Presidentes do Conselho Federal e dos Conselhos Regionais de Farmácia prestarão, anualmente, suas contas perante o Tribunal de Contas da União.

§ 1 - A prestação de contas do Presidente do Conselho Federal será feita diretamente ao referido Tribunal, após aprovação do Conselho.

§ 2 - A prestação de contas dos Presidentes dos Conselhos Regionais será feita ao referido Tribunal por intermédio do Conselho Federal de Farmácia.

§ 3 - Cabe aos Presidentes de cada Conselho a responsabilidade pela prestação de contas.

CAPÍTULO VI

Das Disposições Gerais e Transitórias

Art. 32 - A inscrição dos profissionais e práticos já registrados nos órgãos de Saúde Pública, na data desta lei, será feita, seja pela apresentação de títulos, diplomas, certificados, ou carteiras registradas no Ministério da

Educação e Cultura, ou Departamentos Estaduais, seja mediante prova de registro na repartição competente.
Parágrafo único. Os licenciados, práticos habilitados, passarão a denominar-se, em todo território nacional, oficial de farmácia.

Art. 33 - Os práticos e oficiais de farmácia, já habilitados na forma da lei, poderão ser provisionados para assumirem a responsabilidade técnico-profissional para farmácia de sua propriedade, desde que, na data da vigência desta lei, os respectivos certificados de habilitação tenham sido expedidos há mais de 6 (seis) anos pelo Serviço Nacional de Fiscalização da Medicina ou pelas repartições sanitárias competentes dos Estados e Territórios, e sua condição de proprietários de farmácia date de mais de 10 (dez) anos sendo-lhes, porém, vedado o exercício das demais atividades privativas da profissão de farmacêutico.

§ 1 - Salvo exceção prevista neste artigo, são proibidos provisionamentos para quaisquer outras finalidades.

§ 2 - Não gozará do benefício concedido neste artigo o prático ou oficial de farmácia estabelecido com farmácia sem a satisfação de todas as exigências legais ou regulamentares vigentes na data da publicação desta lei.

§ 3 - Poderão ser provisionados, nos termos deste artigo, as Irmãs de Caridade que forem responsáveis técnicas de farmácia pertencentes ou administradas por Congregações Religiosas. (Obs.: Redação dada pela Lei nº 4.817, de 29/10/1965)

Art. 34 - O pessoal a serviço dos Conselhos de Farmácia será inscrito, para efeito de previdência social, no Instituto de Previdência e Assistência dos Servidores do Estado (IPASE), em conformidade com o artigo 2º do Decreto-Lei número 3.347, de 12 de junho de 1941.

Art. 35 - Os Conselhos Regionais poderão, por procuradores seus, promover perante o Juízo da Fazenda Pública, e mediante processo de executivo fiscal, a cobrança das penalidades e anuidades previstas para a execução da presente lei.

Art. 36 - A assembléia que se realizar para a escolha dos membros do primeiro Conselho Federal de Farmácia será presidida pelo Consultor-Técnico do ministério do Trabalho, Indústria e Comércio e se constituirá dos delegados-eleitores dos sindicatos e associações de farmacêuticos, com mais de 1 (um) ano de existência legal no País, eleitos em assembléias das respectivas entidades por voto secreto e segundo as formalidades estabelecidas para a escolha de suas diretorias ou órgãos dirigentes.

§ 1 - Cada sindicato ou associação indicará um único delegado-eleitor, que deverá ser, obrigatoriamente, farmacêutico e no pleno gozo de seus direitos.

§ 2 - Os sindicatos ou associações de farmacêuticos, para obterem seus direitos de representação na assembléia a que se refere este artigo, deverão proceder, no prazo de 60 (sessenta) dias, ao seu registro prévio perante a Federação das Associações de Farmacêuticos do Brasil, mediante a apresentação de seus estatutos e demais documentos julgados necessários.

§ 3 - A Federação das Associações de Farmacêuticos do Brasil, de acordo com o Consultor Técnico do Ministério do Trabalho, Indústria e Comércio, tomará as providências necessárias à realização da assembléia de que cogita este artigo.

Art. 37 - O Conselho Federal de Farmácia procederá, em sua primeira reunião, ao sorteio dos conselheiros federais que deverão exercer o mandato por um, dois ou três anos.

Art. 38 - O pagamento da primeira anuidade deverá ser feito por ocasião da inscrição no Conselho Regional de Farmácia.

Art. 39 - Os casos omissos verificados nesta lei serão resolvidos pelo Conselho Federal de Farmácia. Enquanto não for votado o Código de Deontologia Farmacêutica, prevalecerão em cada Conselho Regional as praxes reconhecidas pelos mesmos.

Art. 40 - A presente lei entrará em vigor, em todo o território nacional, 120 (cento e vinte) dias depois de sua publicação, revogadas as disposições em contrário.

Brasília, 11 de novembro de 1960; 139º da Independência e 72º da República.

Juscelino Kubitschek

S. Paes de Almeida

Clóvis Salgado

Allyrio Sales Coelho

Pedro Paulo Penido

**Ordem de Serviço de nº 158 de 04 de julho
de 2015 - Institui o Regulamento
Disciplinar dos Servidores do Conselho
Regional de Farmácia do Rio de Janeiro -
Anexo do tópico 11.1**



SERVIÇO PÚBLICO FEDERAL

CONSELHO REGIONAL DE FARMÁCIA DO
ESTADO DO RIO DE JANEIRO - CRF/RJ

Ordem de Serviço nº 158/2015

*Institui o Regulamento Disciplinar dos Servidores do
CONSELHO REGIONAL DE FARMÁCIA DO RIO DE JANEIRO.*

O Conselho Regional de Farmácia do Estado do Rio de Janeiro, no uso de suas atribuições regimentais, delibera:

CONSIDERANDO a necessidade de definir o regime disciplinar a que estão submetidos os empregados do CRF/RJ;

CONSIDERANDO as disposições da Constituição da República de 1998, acerca da publicidade e moralidade dos atos administrativos;

CONSIDERANDO as disposições da Lei 9.784/99, que regula o processo administrativo no âmbito da administração Pública Federal;

CONSIDERANDO as disposições do Regimento Interno, em especial os artigos 30, Inciso VI e 31, XVIII e XXII;

RESOLVE:

Artigo 1º – Estabelecer o regime disciplinar a que estão submetidos os empregados titulares de cargos efetivos nos quadros do CRF/RJ, quando no exercício de suas atribuições ou diante de fatos com ela relacionados nos anexos.

Artigo 2º – Esta Ordem de Serviço entra em vigor na data de sua assinatura.

Artigo 3º - Ficam revogadas as disposições em contrário.

Registre-se.

Rio de Janeiro, 04 de Julho de 2015.

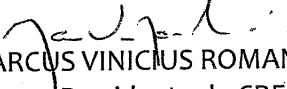
MARCUS VINICIUS ROMANO ATHILA
Presidente do CRF/RJ



ANEXO I
REGULAMENTO DISCIPLINAR DOS SERVIDORES DO CONSELHO REGIONAL
DE FARMÁCIA DO RIO DE JANEIRO

CAPÍTULO I
DAS DISPOSIÇÕES INICIAIS

Artigo 1º – Fica estabelecido o regime disciplinar a que submetidos os empregados titulares de cargos efetivos e contratados temporários, no que couber, nos quadros do CRF/RJ, quando no exercício de suas atribuições ou diante de fatos com elas relacionados, nos termos do ANEXO I desta deliberação.

Artigo 2º - Tratando-se de empregado titular de cargo em comissão de livre nomeação e exoneração, a decisão de submissão ao regime disciplinar competirá ao Presidente do CRF/RJ.

Artigo 3º - Havendo instauração de processo administrativo disciplinar para averiguação de fato relacionado a titular de cargo em comissão, esta circunstância não implica no afastamento da possibilidade de livre exoneração do cargo.

CAPÍTULO II
DOS DEVERES

Artigo 4º São deveres dos empregados do CRF/RJ:

- I. Desempenhar com zelo e presteza os trabalhos de que for incumbido, inclusive colaborando com os demais empregados que necessitem de seu auxílio do desempenho das atividades do emprego/função;
- II. Ser leal à Instituição;
- III. Observar as normas legais e regulamentares, dando cumprimento integral às normas e procedimentos do CRF/RJ;
- IV. Cumprir as ordens superiores, exceto quando manifestamente ilegal;
- V. Levar as irregularidades de que tiver ciência em razão do cargo ao conhecimento da autoridade superior;



- VI. Manifestar-se, em quaisquer procedimentos, com respeito, ainda que por escrito, e tratar com urbanidade seus companheiros de trabalho e o público em geral;
- VII. Atender o público sem preferências pessoais;
- VIII. Guardar sigilo sobre assuntos e/ou informações da instituição/setor;
- IX. Manter o espírito de cooperação com os companheiros de trabalho;
- X. Zelar pela economia do material e pela conservação do patrimônio público que for confiado a sua guarda ou utilização;
- XI. Apresentar-se convenientemente trajado em serviço ou com uniforme determinado, quando for o caso;
- XII. Apresentar, quando solicitado, relatório de suas atividades;
- XIII. Ser assíduo e pontual ao serviço;
- XIV. Manter conduta compatível com a moralidade administrativa;
- XV. Zelar pelo correto cumprimento do presente Regulamento Disciplinar e normas e procedimentos.

SEÇÃO I DA ADMISSÃO

Artigo 5º- Todos os funcionários serão admitidos através de concurso público, ressalvada nas hipóteses de calamidade, bem como exceção prevista no artigo 37 Inciso IX da Constituição Federal.

Artigo 6º- Os funcionários a serviço do CRF-RJ serão regidos pela Consolidação das Leis do Trabalho, sendo vedada qualquer forma de transposição, transferência ou deslocamento para o quadro da Administração Pública direta ou indireta.

Artigo 7º- Ao ser admitido no CRF-RJ, o funcionário deverá atender as seguintes exigências:

- I- Submeter-se aos exames médicos e laboratoriais solicitados, em local recomendado pelo CRF-RJ;
- II- Apresentar toda a documentação exigida, de acordo com as normas trabalhistas.



DO HORÁRIO E ASSIDUIDADE

Artigo 8º - O horário de expediente do CRF-RJ é de 2ª à 6ª feira, das 09:00h às 18:00h, sendo o horário de atendimento ao público das 09:00h às 17:30h.

Artigo 9º - Todos os funcionários deverão registrar o ponto na entrada e na saída do expediente, bem como na entrada e na saída do intervalo de lanche/almoço.

§1º Na ocorrência do esquecimento de registro do ponto, o funcionário deverá comunicar por escrito no mesmo dia ao superior imediato, que após análise e parecer encaminhará ao Serviço Financeiro. Na falta de comunicação imediata a ausência de registro será considerada como falta.

§2º Os farmacêuticos fiscais terão sua presença controlada por relatório semanal, sob a responsabilidade do farmacêutico fiscal Chefe do Serviço, quando em atividade externa. Quando estiverem em regime de plantão fiscal ou atividade interna, deverão registrar o ponto conforme caput deste artigo.

§3º Haverá uma tolerância de até 60 minutos de atrasos no decorrer do mês. Isto significa que ao final de cada mês os registros de ponto serão avaliados e aquele funcionário que tiver mais de 60 minutos de atraso no mês em vigência, será descontado de seu salário.

§4º A saída do funcionário, antes do término ou durante o expediente, deverá ser solicitada ao superior imediato, por escrito e antecipadamente (salvo em situações imprevisíveis e de emergência), e só será autorizada quando considerada rigorosamente necessária, podendo ser abonada ou descontada, conforme o caso.

§5º Os atrasos ou saídas antes do término do expediente por motivo de doenças e faltas decorrentes de enfermidade, deverão ser justificadas por meio de atestado médico, que será entregue ao superior imediato no dia em que ocorreu o atraso ou no dia seguinte, impreterivelmente, à saída antecipada ou à falta, e serão abonados.

§6º Os atrasos e faltas que não forem justificados por meio de atestado médico, deverão ser justificados, por escrito, ao superior imediato, podendo ser abonados ou descontados, conforme o caso.



§7º Os atrasos, saídas antecipadas não autorizadas previamente e faltas, não justificadas, conforme parágrafos 4º, 5º e 6º deste artigo, serão descontados.

§8º O funcionário que faltar ao trabalho para acompanhar familiares a consultas médicas e exames laboratoriais e apresentar declaração de comparecimento ou atestado médico não terá a falta abonada, tendo em vista esse tipo de justificativa não ter amparo legal, por não estar elencada no artigo 473 da Consolidação das Leis Trabalhistas.

DAS HORAS – EXTRAS

Artigo 10º- Somente será permitida hora-extra ao cargo de motorista.

Parágrafo único: As horas-extras trabalhadas pelo motorista serão anotadas e justificadas em relatório mensal confeccionados pelo Chefe do Setor e encaminhados à Diretoria.

Artigo 11º Os casos excepcionais de necessidade do serviço de outros funcionários deverão ser encaminhados por escrito e antecipadamente para o Chefe do Serviço com a devida justificativa, sendo esta encaminhada à Diretoria, que decidirá quanto à autorização.

Artigo 12º É expressamente proibido a permanência do funcionário no local de trabalho após o horário de expediente, expresso no artigo 8º deste regulamento, sem autorização prévia da Diretoria.

DAS FÉRIAS

Artigo 13º As férias deverão ser solicitadas por escrito, com antecedência mínima de 60 (sessenta) dias, ao superior imediato, que opinará sobre a conveniência de concessão das mesmas no período solicitado, levando em conta a necessidade do serviço e o período de vencimento das férias.

§1º Cada Chefe de Serviço deverá elaborar um mapa anual de previsão de férias para cada Setor, constando: nome dos funcionários, período de vencimento das férias, prazo de concessão de férias, data das últimas férias gozadas e o período solicitado para as próximas férias. Todos os chefes deverão apresentar este mapa no mês de Julho de cada ano contemplando a previsão de férias de cada funcionário no período de um ano ao Serviço Financeiro.

RH.



§2º Caberá a Diretoria a avaliação e deferimento ou não da solicitação de férias em cada setor, indicando em caso de indeferimento o melhor período para cada funcionário.

§3º Não serão concedidas férias a nenhum funcionário nos meses de janeiro a março, em função da demanda do serviço. Os casos excepcionais deverão ser justificados pelas Chefias de Serviço à Diretoria.

DO INTERVALO INTRAJORNADA

Artigo 14º- O intervalo de lanche (para funcionários com jornada diária de trabalho de 6 horas) e de almoço (para funcionários com jornada de trabalho de 8 horas) não deverá ultrapassar 30 (trinta) e 60 (sessenta) minutos, respectivamente.

§1º Deverá ser observado o revezamento de funcionários durante o intervalo para almoço ou lanche, não sendo admitida paralisação de prestação de serviço por falta de funcionário no setor.

DO USO DO TELEFONE

Artigo 15º- É proibido fazer uso de telefone celular particular durante o horário de trabalho de forma que comprometa o bom andamento do serviço,

§ 1º É proibido fazer uso de telefones celulares particulares de forma excessiva, comprometendo o bom andamento do serviço. Para os funcionários responsáveis pelo atendimento ao público não é permitido o uso de telefones celulares durante o atendimento.

§ 2º É proibido a qualquer funcionário autorizar parentes e amigos a fazerem ligações a cobrar para o CRF-RJ.

§ 3º É proibido fazer ligações para celulares e interurbanas sem prévia justificativa, que deverá ser encaminhada à Secretaria Executiva ou à Recepção.

DO USO DA INTERNET

Artigo 16º - A Internet é para uso exclusivo de assuntos de serviço, só devendo ser utilizada para assuntos particulares quando estritamente necessário, sendo expressamente proibido o acesso a páginas de



conteúdo pornográfico e salas de bate-papo, bem como para troca de mensagens particulares no horário de expediente.

§1º O funcionário será punido em caso de infecção por vírus do computador pelo qual seja responsável, caso comprovada a utilização indevida.

§2º Será de responsabilidade do Serviço de Tecnologia da Informação o bloqueio de sites cujos conteúdos possam causar danos à integridade da rede, bem como o monitoramento da utilização da rede e Internet pelos funcionários, devendo fornecer à Diretoria relatório mensal onde constem todas as não conformidades encontradas.

§ 3º É proibido fazer uso de páginas sociais ou qualquer página recreativa durante o horário de trabalho, mesmo quando acesso seja por telefone particular ou por computadores particulares dos funcionários.

DOS LOCAIS DE ACESSO RESTRITO

Artigo 17º - É proibido o acesso aos Serviços Financeiro, Jurídico e de Tecnologia da Informação, sem prévia autorização, que será concedida após identificação do interessado e exposição da finalidade.

Artigo 18º - É proibido o acesso ao Almoxarifado a qualquer funcionário cujas atividades não estejam relacionadas ao recebimento, armazenagem, guarda, controle e distribuição dos materiais ali estocados.

§1º Os materiais em-estoque no Almoxarifado somente serão entregues para uso mediante a apresentação de requisição, por escrito, ao funcionário designado para atividades do Almoxarifado, nos dias pré-determinados.

DAS CHEFIAS

Artigo 19º - São deveres das Chefias:

§1º Zelar pelo estrito cumprimento dos termos do presente regulamento para os Funcionários do CRF-RJ e propor punição ao funcionário em caso de descumprimento dos artigos contidos nesta norma.



§2º O não cumprimento do acima disposto acarretará em advertência, nos moldes da Consolidação das Leis Trabalhistas, do Chefe do Serviço pela Diretoria.

Artigo 20º- São deveres dos funcionários de qualquer setor, corroborando com os termos do artigo 4º deste regulamento:

§1º Observar as normas legais e regulamentares.

§2º Cumprir as ordens superiores, exceto quando manifestamente ilegais.

§3º Ser assíduo e pontual ao serviço, conforme previsto no artigo 4º.

§4º Comparecer a todas as reuniões, sejam com a Diretoria ou com Chefes de Serviços, quando convocados.

§5º Usar identificação emitida pelo CRF-RJ (crachá) diariamente, em lugar visível.

§6º Apresentar-se ao trabalho trajando vestimentas adequadas ao ambiente de trabalho.

§7º O motorista deverá se apresentar devidamente uniformizado.

§8º Levar ao conhecimento de seu superior imediato qualquer irregularidade de que tiver ciência, alertando contra perigos ou atentados à imagem, integridade ou ao patrimônio do CRF-RJ.

§9º Ser imparcial em suas informações, julgamentos e decisões.

§10º Procurar com suas chefias imediatas as suas tarefas, não se justificando qualquer tempo ocioso nem negligência no cumprimento das mesmas.

§11º Fazer uso da civilidade, cortesia, polidez e respeito ao próximo no convívio com seus colegas de trabalho, e com o público externo, evitando comentários e brincadeiras inconvenientes e outros comportamentos não apropriados ao ambiente de trabalho.

§12º Identificar-se. Os profissionais liberais (Advogados, Contadores, Administrador, Farmacêuticos e Analistas de Sistemas) no cumprimento



de suas funções, deverão utilizar carimbo onde constem os números de registro profissional.

DAS PROIBIÇÕES

Artigo 21º – Ao empregado do CRF/RJ é proibido:

- I- Ausentar-se do serviço, sem a competente e prévia permissão do superior imediato;
- II- Entreter-se, durante as horas de trabalho, em atividades estranhas ao serviço;
- III- Opor resistência injustificada ao andamento de documento e processo ou execução de serviço;
- IV- Atender pessoas na repartição, para tratar de assuntos particulares;
- V- Promover manifestações de apreço ou despreço dentro da sede ou seccional, ou tornar-se solidário com elas, inclusive em assuntos de caráter político, eleitoral, discriminatório ou vexatório;
- VI- Trazer e manter no CRF-RJ, sem autorização prévia por escrito da Diretoria, qualquer objeto estranho às necessidades do serviço;
- VII- Fumar nas dependências do CRF-RJ, somente sendo permitido aos fumantes fazê-lo na calçada em frente ao portão deste órgão;
- VIII- Fornecer o endereço residencial ou comercial dos profissionais farmacêuticos inscritos neste CRF-RJ, sob qualquer motivo alegado, sem autorização da Diretoria;
- IX- Remover do recinto do CRF-RJ, qualquer objeto, anotações ou cópias de documentos, bem como revelar qualquer assunto referente às atividades ou funções que exerce;
- X- A entrada de funcionários nas dependências do CRF-RJ em dias e horários fora do expediente, salvo quando autorizado por escrito pela Diretoria, que comunicará à Administração para as providências;
- X- O comércio de qualquer tipo de mercadoria dentro das dependências do CRF-RJ, quer por pessoas estranhas ou por funcionários, durante o horário do expediente;
- XI- A permanência dos funcionários fora das salas onde exercem suas atividades, especialmente no local destinado ao atendimento ao público, exceto por motivo de serviço ou indispensável;
- XII- Alimentar-se durante o atendimento ao público;
- XIII- Fornecer qualquer informação de caráter técnico-administrativo, sob qualquer motivo alegado, sem prévia autorização da Diretoria, ressalvadas as procedimentais, fornecidas pelo Serviço de Registro, Ouvidoria e Plantão Fiscal;



- XIV- Deixar de representar sobre ato ilegal cujo cumprimento lhe caiba;
- XV- Recusar-se a atualizar seus dados cadastrais quando solicitado;
- XVI- Coagir ou aliciar subordinados, principalmente, no sentido de filiarem-se a associação profissional ou sindical, ou a partido político;
- XVII- Empregar material do serviço público em serviço particular;
- XVIII- Praticar atos contra a integridade física ou moral das pessoas no local de trabalho e praticar atos contra o patrimônio público;
- XIX- Praticar atos de sabotagem contra a Administração;
- XX- Proceder de forma desidiosa;
- XXI- Permitir a pessoas estranhas ao quadro de empregados públicos o desempenho de tarefas próprias do trabalho;
- XXII- Deixar de atender ou retardar o atendimento de solicitações de Comissões de Sindicância ou de processos administrativos disciplinares;
- XXIII- Representar, formular denúncias infundadas ou abusar do direito de petição.
- XXIV - Utilizar ou fornecer informações sigilosas, constantes do banco de dados do CRF/RJ para fins diversos de sua atribuição/emprego/função;
- XXV- Fraudar ou contribuir para a fraude no registro do ponto, de sua frequência ou de seus colegas.

SEÇÃO II — DAS PENALIDADES

Artigo. 22º - São penalidades disciplinares:

- I- Advertência escrita ou verbal;
- II- Destituição de cargo em comissão;
- III- Destituição de função gratificada.
- IV- Suspensão;
- V- Demissão;

Artigo 23º - Na aplicação das penalidades serão consideradas a natureza e a gravidade da infração cometida, os danos que dela provierem para o serviço público, as circunstâncias agravantes ou atenuantes e os antecedentes funcionais.

Artigo 24º - A advertência será aplicada por escrito ou verbalmente, nos casos de violação de proibição constante do artigo 21º, incisos I a XVI, ou de inobservância de dever funcional, regulamentação ou norma interna, que não justifique imposição de penalidade mais grave.



Parágrafo único — O responsável pela aplicação das penas previstas no caput deste artigo analisará e decidirá, dentro da gravidade do fato, pela aplicação escrita ou verbal da pena.

Artigo 25º - A suspensão será aplicada em caso de reincidência das faltas punidas com advertência e de violação das demais proibições que não tipifiquem infração sujeita a penalidade de demissão, não podendo exceder de 30 (trinta) dias.

Artigo 26º - A demissão será aplicada nos seguintes casos:

- I- Crime contra a administração pública;
- II- Abandono de emprego/função;
- III- Inassiduidade habitual;
- IV- Improbidade administrativa;
- V- Incontinência pública e conduta escandalosa, na instituição/setor;
- VI- Insubordinação grave em serviço;
- VII- Ofensa física, em serviço, a empregado ou a particular, salvo em legítima defesa própria ou de outrem;
- VIII- Aplicação irregular de dinheiros públicos;
- IX- Revelação de segredo do qual se apropriou em razão do cargo;
- X- Lesão aos cofres públicos e dilapidação do patrimônio;
- XI- Corrupção;
- XII- Acumulação ilegal de cargos, empregos ou funções públicas;
- XIII- Justa causa prevista no art. 482 da CLT;
- XIV- Transgressão dos Incisos XVII a XXV;

§ 1º Considera-se inassiduidade habitual a falta injustificada ao serviço por mais de 40 dias interpolados, ao longo do período de um ano.

§ 2º Considera-se abandono de emprego/função a falta injustificada ao serviço por mais de 30 dias, ao longo do período de um ano.

Artigo 27º - A destituição de cargo em comissão e a destituição de função gratificada quando decorrentes de infração prevista no presente procedimento serão consideradas penalidades e serão apuradas na forma prevista neste procedimento.

Parágrafo único - A destituição de cargo em comissão e a destituição de função gratificada não será objeto deste procedimento, quando decorrente do poder de gestão da diretoria, bastando que o afastamento conste de ato administrativo próprio.



Artigo 28º- As penalidades disciplinares serão aplicadas pelo Presidente do CRF/RJ:

§ 1º Quando se tratar de demissão ou de destituição de cargo ou função a penalidade será aplicada pela Diretoria do CRF/RJ;

SEÇÃO III — DOS PROCEDIMENTOS

Artigo 29º- Conhecida a falta funcional pelo Chefe do Setor, pelo Administrador Geral, por Assessor ou pela Diretoria, estes deverão promover a apuração imediata do fato, mediante a instauração de processo administrativo para os casos de suspensão e/ou demissão e/ou destituição, com previsão de contraditório e ampla defesa ao acusado, ressalvado os casos previstos nos artigos 24º e 27º deste regulamento.

§ 1º - É facultada a abertura de sindicância prévia, para fato do qual não se possua indícios mínimos de materialidade nem autoria, a ser processada e relatada por empregado designado pela autoridade que tomou conhecimento do fato.

§ 2º - A sindicância prévia será concluída em 15 dias, prorrogáveis por iguais períodos, a requerimento da Comissão instalada.

§ 3º - Concluindo-se pela ausência de indícios do fato, ou quando o fato denunciado não configurar evidente infração disciplinar ou ilícito penal, a denúncia será arquivada.

Artigo 30º- Aos casos puníveis com advertência verbal não será instaurado processo administrativo ou sindicância, pois compreendido dentro do poder hierárquico do gestor.

Parágrafo Único: A advertência verbal poderá ser aplicada pelo superior hierárquico, em local reservado que observe a privacidade.

Artigo 31º- A advertência escrita será aplicada diretamente pelo Presidente do CRF/RJ ou demais membros da Diretoria, sendo que o empregado será notificado pessoalmente ou por carta AR, a ser expedida para o endereço constante no registro do empregado.

§ 1º - Da aplicação de advertência escrita cabe recurso escrito e fundamentado ao Presidente do CRF/RJ, no prazo de 10 dias, que poderá ser acolhido ou não;



§ 2º - O Presidente ao não acolher o recurso poderá determinar a abertura de sindicância/processo administrativo, caso entenda que a gravidade do fato seja passível de punição mais grave;

§ 3º - No caso previsto no parágrafo anterior será a pena de advertência já imposta, substituída pela que vier a ser aplicada, decorrente da sindicância/processo administrativo instaurado;

Artigo 32º- O processo administrativo disciplinar poderá ser instaurado independentemente de sindicância prévia e será constituído pelas seguintes fases:

I - Instauração, mediante portaria.

II- Instrução, compreendendo a coleta de provas, defesa do acusado e relatório final, nessa ordem.

III- Julgamento, pela autoridade competente.

Artigo 33º- O processo administrativo disciplinar será instaurado mediante portaria, com a indicação do fato específico investigado, do empregado acusado, se conhecida a autoria do fato, capitulação dos artigos violados de norma interna ou da Consolidação das Leis do Trabalho, e designação dos membros da comissão processante.

Parágrafo único. O empregado será notificado da portaria de instauração, pessoalmente ou por carta AR, a ser expedida para o endereço constante no registro do empregado.

Artigo 34º - A comissão será formada por três membros designados pela autoridade instauradora do processo, a qual indicará dentre eles o seu presidente, que deverá possuir mais de três anos de efetivo exercício no CRF/RJ, devendo ser empregado com a mesma ou superior escolaridade exigida para o cargo do investigado.

Artigo 35º - Na instrução do processo, caberá à comissão:

I- conduzir o processo, produzindo as provas que entender pertinentes;

II- decidir acerca de requerimentos apresentados pelo acusado ou qualquer interessado;

III- apreciar a defesa e apresentar relatório final, opinando pelo arquivamento do processo ou aplicação de penalidade.

IV- No exercício dos seus trabalhos, a comissão terá autonomia para coletar todas as provas em direito admitidas.



- V- Decidir acerca de requerimentos apresentados pelo acusado ou qualquer interessado;
- VI- Apreciar a defesa e apresentar relatório final, opinando pelo arquivamento do processo ou aplicação de penalidade.
- VII- No exercício dos seus trabalhos, a comissão terá autonomia para coletar todas as provas em direito admitidas.
- VIII- O presidente da comissão poderá denegar pedidos considerados impertinentes, meramente protelatórios, ou de nenhum interesse para o esclarecimento dos fatos.

Artigo 36º - As reuniões da comissão terão caráter reservado e serão registradas em ata.

Artigo 37º - Assegura-se ao investigado o direito ao contraditório e a ampla defesa, com a utilização dos meios e recursos admitidos em direito.

Parágrafo único: O empregado acusado pode acompanhar o processo pessoalmente ou por intermédio de procurador, arrolar e reinquirir testemunhas, produzir provas e contraprovas e formular quesitos, quando se tratar de prova pericial.

Artigo 38º - Concluída a coleta e produção de provas, o empregado acusado será intimado pessoalmente ou via carta AR, ou por seu procurador constituído, para apresentação de defesa no prazo de 10 dias.

Artigo 39º - Apreciada a defesa, ao final da instrução a comissão elaborará parecer opinando pelo arquivamento ou pela aplicação de pena.

Artigo 40º - A comissão, ao concluir pela aplicação de pena, declinará expressamente os dispositivos violados, não estando adstrita a capitulação legal feita pela portaria de instauração, devendo observar os fatos indicados na portaria de instauração.

§ 1º - Fatos conexos aos constantes na portaria de instauração, no decorrer do procedimento, poderão fazer parte da investigação e punição, garantindo em todas as fases a ampla defesa e o contraditório.

§ 2º - Na impossibilidade de cumprimento do disposto no parágrafo anterior ou por motivo devidamente justificado, poderá o fato conexo ser objeto de novo procedimento.



Artigo 41º - O processo administrativo disciplinar não excederá a 60 dias, admitida a sua prorrogação, por igual período, quando as circunstâncias o exigirem.

Parágrafo único - A prorrogação somente ocorrerá após solicitação da Comissão Processante, que apresentará requerimento fundamentado para o Presidente que autorizará, ou não a prorrogação.

CAPÍTULO III — DO JULGAMENTO

Artigo 42º - Finda a fase de instrução, o processo será remetido para julgamento pela autoridade competente para a aplicação da pena opinada pelo parecer.

Artigo 43º - A autoridade proferirá decisão no prazo de 20 dias.

Parágrafo único - O julgamento fora do prazo não implica nulidade do processo, nem perdão tácito.

Artigo 44º - A autoridade poderá decidir por:

- I - acatar o relatório da comissão;
- II - contrariar o relatório da comissão, entendendo pelo arquivamento, abrandamento ou agravamento da pena opinada, caso em que deverá declinar expressamente sua motivação;

Artigo 45º - Havendo aplicação de pena e após o trânsito em julgado administrativo, a autoridade julgadora providenciará a remessa do processo ao Setor de Recursos Humanos, para as providências cabíveis e anotações do registro funcional.

CAPÍTULO IV — DO RECURSO E DA REVISÃO

Artigo 46º - Da decisão caberá recurso dirigido ao Presidente do CRF/RJ, no prazo de 10 dias, a contar da ciência da decisão, devendo o recorrente fundamentar suas razões de reforma da decisão proferida.

§1º - Não cabe recurso da pena de advertência verbal.

§2º - Em relação à pena de advertência escrita, deve-se observar o disposto no artigo 31º deste regulamento.



Artigo 47º- A autoridade proferirá decisão relativa ao recurso no prazo de 15 dias.

Parágrafo único - O julgamento fora do prazo não implica nulidade do processo, nem perdão tácito.

CAPÍTULO V — DA PRESCRIÇÃO E DA REINCIDÊNCIA

Artigo 48º - A ação disciplinar prescreverá:

- I- Em 5 (cinco) anos, quanto às infrações puníveis com demissão e destituição de função gratificada;
- II- Em 2 (dois) anos, quanto à suspensão;
- III- Em 180 (cento e oitenta) dias, quanto à advertência;

Artigo 49º- O prazo de prescrição começa a correr da data que e o fato se tornou conhecido pelo CRF/RJ.

§ 1º Os prazos de prescrição previstos na lei penal aplicam-se às infrações disciplinares capituladas também como crime.

§ 2º A abertura de sindicância ou a instauração de processo disciplinar interrompe a prescrição, até a decisão final proferida por autoridade competente.

§ 3º Interrompido o curso da prescrição, o prazo começará a correr a partir do dia em que cessar a interrupção.

Artigo 50º - Considera-se reincidente aquele que tiver antecedentes disciplinares em processos findados administrativamente ou com decisão transitada em julgado.

Parágrafo único - Verifica-se a reincidência quando se comete outra infração punível durante o prazo de 5 (cinco) anos após o trânsito em julgado da decisão administrativa que o tenha condenado anteriormente.

CAPÍTULO VI - DO CONTRATO DE EXPERIÊNCIA E DO ESTÁGIO PROBATÓRIO

Artigo 51º - Após a admissão de um novo empregado, efetivo ou temporário, o responsável pelo Setor deverá observar já no período de experiência se o empregado possui perfil para a vaga a qual lhe foi



designada, e comportamento adequado, nos moldes e recomendações constantes nas normas e procedimentos.

§1º. As avaliações deverão ser feitas de forma criteriosa e fundamentada, de acordo com os critérios de pontualidade, assiduidade, postura/comportamento, habilidade, aptidão, capacidade de iniciativa, produtividade e responsabilidade.

§2º. Na hipótese do Superior Hierárquico, durante o período de experiência, verificar que o empregado não possui perfil adequado para o cargo, deverá solicitar o seu desligamento antes do término do prazo de 90 (noventa) dias, de maneira fundamentada.

§3º. Caso o funcionário não concorde com o desligamento poderá consignar suas razões por escrito, de forma fundamentada, as quais serão apreciadas pelo superior hierárquico, em conjunto com a Diretoria do CRF/RJ, que decidirá pelo desligamento ou manutenção do empregado.

Artigo 52º- O Estágio Probatório tem duração de três anos, conforme consta nos contratos de trabalhos dos empregados, período no qual, caso não atinjam as médias e regras fixadas, serão desligados.

§1º. O responsável pelo Setor deverá observar se o empregado possui perfil para a vaga a qual lhe foi designada e comportamento adequado, nos moldes e recomendações constantes nas normas e procedimentos.

§2º. As avaliações serão realizadas a cada 06 (seis) meses, as quais deverão ser feitas de forma criteriosa e fundamentada, de acordo com os critérios de pontualidade, assiduidade, postura/comportamento, habilidade, aptidão, capacidade de iniciativa, produtividade e responsabilidade.

§3º. Caso o empregado não seja aprovado no estágio probatório poderá consignar suas razões por escrito, de forma fundamentada, as quais serão apreciadas pelo superior hierárquico, em conjunto com a Diretoria do CRF/RJ, que decidirá pelo desligamento ou manutenção do empregado.

Artigo 53º- Após o período do estágio probatório o empregado somente será demitido do emprego após a observância das demais regras postas no presente regulamento.



SERVIÇO PÚBLICO FEDERAL

CONSELHO REGIONAL DE FARMÁCIA DO
ESTADO DO RIO DE JANEIRO - CRF/RJ

CAPÍTULO VII - DAS DISPOSIÇÕES FINAIS

Artigo 54º - Independentemente de demissão ou não, os procedimentos administrativos deverão ser devidamente instruídos e arquivados para fins de histórico do empregado e informado ao mesmo, por qualquer meio que assegure a sua ciência, inclusive a advertência verbal.

Artigo 55º - Aplica-se subsidiariamente, exceto quanto aos prazos e perdão tácito, e no que não contrariar esta Ordem de Serviço, as normas contidas na Consolidação das Leis do Trabalho.

Artigo 56º - Os casos omissos serão resolvidos pela Diretoria do CRF/RJ, a qual poderá submetê-los ao Plenário.

Rio de Janeiro, 04 de Julho de 2015.

MARCUS VINÍCIUS ROMANO ATHILA
Presidente do CRF/RJ



ANEXO II

DAS CONCESSÕES

Artigo 1º - O funcionário que demonstrar boa assiduidade - máximo de 3 (três) faltas ao ano justificadas com atestado médico, não tiver registro de ocorrência de nenhuma penalidade comportamental e nem faltas descontadas, no período aquisitivo, será dispensado do serviço no dia do seu aniversário e somente neste dia, ou no primeiro dia em que houver expediente, no caso de a data de aniversário cair em dia em que não haja expediente no CRF-RJ. Esta concessão deverá ser previamente autorizada pela Diretoria.

Artigo 2º - Excetuados os casos previstos neste Regulamento, todas as solicitações, reivindicações, sugestões de funcionários à Diretoria, que versem sobre assuntos profissionais, deverão ser encaminhadas ao superior imediato, que opinará e obrigatoriamente levará ao conhecimento da Diretoria.

Rio de Janeiro, 04 de Julho de 2015.

MARCUS VINICIUS ROMANO ATHILA
Presidente do CRF/RJ

Rendimento Presidente 2016 - Rendimento Presidente 2016 - Anexo do t3pico 11.1

Relação de Empenhos

Nº	Data	Processo	Tipo	Conta	Favorecido	Valor	Liquidado	Pago	Anulado	Saldo
22	06/01/2016		Ordinário	6.2.2.1.1.01.04.04.004.001 - Verba de Representação	Marcus Vinícius Romano Athila	56,00	56,00	56,00	0,00	0,00
Histórico:		Valor empenhado a Marcus Vinícius Romano Athila, referente a verba de representação do mês 12/2015.								
197	27/01/2016		Ordinário	6.2.2.1.1.01.04.04.002.001 - Diárias de Diretoria	Marcus Vinícius Romano Athila	1.999,20	1.999,20	1.999,20	0,00	0,00
Histórico:		Valor empenhado a Marcus Vinícius Romano Athila, referente à Reunião Plenária do CFF que será realizado nos dias 28 e 29/01/2016 em Brasília								
293	31/01/2016		Ordinário	6.2.2.1.1.01.04.04.004.001 - Verba de Representação	Marcus Vinícius Romano Athila	765,49	765,49	765,49	0,00	0,00
Histórico:		Valor empenhado a Marcus Vinícius Romano Athila, referente a Verba de Representação Jan/16.								
392	18/02/2016		Ordinário	6.2.2.1.1.01.04.04.002.001 - Diárias de Diretoria	Marcus Vinícius Romano Athila	839,66	839,66	839,66	0,00	0,00
Histórico:		Valor empenhado a Marcus Vinícius Romano Athila, Referente 1,5 (uma e meia) Diária para o Evento Tarde com o Presidente no dia 17/02/2016 em Campo de Goytacazes								
424	22/02/2016		Ordinário	6.2.2.1.1.01.04.04.002.001 - Diárias de Diretoria	Marcus Vinícius Romano Athila	2.798,88	2.798,88	2.798,88	0,00	0,00
Histórico:		Valor empenhado a Marcus Vinícius Romano Athila, participar da Reunião Plenária do CFF, que será realizado nos dias 25 e 26/02/2016								
436	23/02/2016		Ordinário	6.2.2.1.1.01.04.04.002.001 - Diárias de Diretoria	Marcus Vinícius Romano Athila	2.798,88	2.798,88	2.798,88	0,00	0,00
Histórico:		Valor empenhado a Marcus Vinícius Romano Athila, referente à participação no Encontro dos CRF's da região sul, sudeste e centro no CRF-ES, que será realizado nos dias 03, 04 e 05 de março de 2016, em Vitoria-ES								

Nº	Data	Processo	Tipo	Conta	Favorecido	Valor	Liquidado	Pago	Anulado	Saldo
600	10/03/2016		Ordinário	6.2.2.1.1.01.04.04.004.001 - Verba de Representação	Marcus Vinicius Romano Athila	319,90	319,00	319,00	0,90	0,00
Histórico:		Valor empenhado a Marcus Vinicius Romano Athila, referente a aquisição de POLO MM JERSEY para participação no evento Comanda do Mérito Farmacêutico no dia 02/03/2016 em Vitória/ES								
601	10/03/2016		Ordinário	6.2.2.1.1.01.04.04.004.001 - Verba de Representação	Marcus Vinicius Romano Athila	319,00	319,00	319,00	0,00	0,00
Histórico:		Valor empenhado a Marcus Vinicius Romano Athila, referente a aquisição de CALÇA JEANS para participação no evento Comanda do Mérito Farmacêutico no dia 02/03/2016 em Vitória/ES								
617	10/03/2016		Ordinário	6.2.2.1.1.01.04.04.002.001 - Diárias de Diretoria	Marcus Vinicius Romano Athila	839,66	839,66	839,66	0,00	0,00
Histórico:		Valor empenhado a Marcus Vinicius Romano Athila, referente à visita e reunião ao CRIM na UFRJ de Macaé e ida a Casimiro de Abreu								
676	18/03/2016		Ordinário	6.2.2.1.1.01.04.04.002.001 - Diárias de Diretoria	Marcus Vinicius Romano Athila	839,66	839,66	839,66	0,00	0,00
Histórico:		Valor empenhado a Marcus Vinicius Romano Athila, referente a participação de Roda de Conversa no SUS no dia 18 de março de 2016, organizado pelo CRF-RJ em Nova Friburgo.								
720	28/03/2016		Ordinário	6.2.2.1.1.01.04.04.002.001 - Diárias de Diretoria	Marcus Vinicius Romano Athila	2.798,88	2.798,88	2.798,88	0,00	0,00
Histórico:		Valor empenhado a Marcus Vinicius Romano Athila, referente a 3 e 1/2 diárias para participar da LXII Reunião Geral dos Conselhos Federal e Regionais de Farmácia, nos dias 29 e 30 de março de 2016 em Brasília/DF.								
814	06/04/2016		Ordinário	6.2.2.1.1.01.04.04.002.001 - Diárias de Diretoria	Marcus Vinicius Romano Athila	839,66	839,66	839,66	0,00	0,00
Histórico:		Valor empenhado à Marcus Vinicius Romano Athila, referente a 1 e 1/2 diária, para participar do Evento - Workshop do SUS, que será realizada no dia 06/04/2016 em Campos de Goytacazes.								
991	27/04/2016		Ordinário	6.2.2.1.1.01.04.04.002.001 - Diárias de Diretoria	Marcus Vinicius Romano Athila	2.132,88	2.132,88	2.132,88	0,00	0,00
Histórico:		Valor empenhado a Marcus Vinicius Romano Athila, referente a 2 e 1/2 diárias, para participar da Reunião Plenária do Conselho Federal de Farmácia, que será realizada nos dias 28 e 29 de Abril de 2016, em Brasília								
1060	03/05/2016		Ordinário	6.2.2.1.1.01.04.04.002.001 - Diárias de Diretoria	Marcus Vinicius Romano Athila	895,80	895,80	895,80	0,00	0,00
Histórico:		Valor empenhado a Marcus Vinicius Romano Athila, referente a 1 e 1/2 diária para participar do Encontro com o Presidente do CRF-RJ, que será realizado no dia 04/05/16 em Campos de Goytacazes.								

Nº	Data	Processo	Tipo	Conta	Favorecido	Valor	Liquidado	Pago	Anulado	Saldo
1180	11/05/2016		Ordinário	6.2.2.1.1.01.04.04.002.001 - Diárias de Diretoria	Marcus Vinícius Romano Athila	895,80	895,80	895,80	0,00	0,00
Histórico:		Valor empenhado a Marcus Vinícius Romano Athila, referente a 1 e 1/2 diária para participar do evento - Diretoria em Ação, que será realizada no dia 11/05/2016 em Barra Mansa.								
1228	12/05/2016		Ordinário	6.2.2.1.1.01.04.04.004.001 - Verba de Representação	Marcus Vinícius Romano Athila	342,30	342,30	342,30	0,00	0,00
Histórico:		Valor empenhado a Marcus Vinícius Romano Athila, referente indumentária para representação na Reunião Plenária do CFF em Brasília, no dia 19 de maio de 2016.								
1269	16/05/2016		Ordinário	6.2.2.1.1.01.04.04.002.001 - Diárias de Diretoria	Marcus Vinícius Romano Athila	1.279,73	1.279,73	1.279,73	0,00	0,00
Histórico:		Valor empenhado a Marcus Vinícius Romano Athila, referente a 1 e 1/2 diária para participar da Reunião Plenária do Conselho Federal de Farmácia, que será realizada no dia 19 de maio de 2016, em Brasília.								
1363	02/05/2016		Ordinário	6.2.2.1.1.01.04.04.004.002 - Jeton	Marcus Vinícius Romano Athila	2.388,82	2.388,82	2.388,82	0,00	0,00
Histórico:		Valor empenhado a Marcus Vinícius Romano Athila, Referente JETON do Mês de Maio de 2016.								
1381	06/06/2016		Ordinário	6.2.2.1.1.01.04.04.002.001 - Diárias de Diretoria	Marcus Vinícius Romano Athila	3.839,18	3.839,18	3.839,18	0,00	0,00
Histórico:		Valor empenhado a Marcus Vinícius Romano Athila, para participar do XX Congresso de Geriatria e Gerontologia, em Fortaleza-CE. Período: 06/06 a 10/06 - 4,5xR\$853,15								
1383	06/06/2016		Ordinário	6.2.2.1.1.01.04.04.002.001 - Diárias de Diretoria	Marcus Vinícius Romano Athila	895,80	895,80	895,80	0,00	0,00
Histórico:		Valor empenhado a Marcus Vinícius Romano Athila, para participar no evento "Diretoria em Ação", em Macaé. 16/06 a 17/06 - 1,5xR\$597,20 (RJxMacaé)								
1390	06/06/2016		Ordinário	6.2.2.1.1.01.04.04.003.006 - Indenizações, Restituições e Reposições	Marcus Vinícius Romano Athila	1.262,87	1.262,87	1.262,87	0,00	0,00
Histórico:		Valor empenhado ao Marcus Vinícius Romano Athila, pelo reembolso de passagem aérea (RJ x Brasília), em 18.05.16. Motivação: Cancelamento da GOL sem justificativa e reposição.								
1530	22/06/2016		Ordinário	6.2.2.1.1.01.04.04.002.001 - Diárias de Diretoria	Marcus Vinícius Romano Athila	1.279,73	1.279,73	1.279,73	0,00	0,00
Histórico:		Valor empenhado a Marcus Vinícius Romano Athila, referente a participação de uma reunião sobre plano de ação referente ao acordo nº 96/2016 TCU, no CFF dia 23/06/2016 as 15h, Brasília/DF. Ida 23/06/2016, volta 24/06/2016.								

Nº	Data	Processo	Tipo	Conta	Favorecido	Valor	Liquidado	Pago	Anulado	Saldo
Total de empenhos:			22			30.427,78	30.426,88	30.426,88	0,90	0,00
		Ordinários:	22			30.427,78	30.426,88	30.426,88	0,90	0,00
		Estimativos:	0			0,00	0,00	0,00	0,00	0,00
		Globais:	0			0,00	0,00	0,00	0,00	0,00

Rendimento Presidente 2017 - Rendimento Presidente 2017 - Anexo do t3pico 11.1

Relação de Empenhos

Nº	Data	Processo	Tipo	Conta	Favorecido	Valor	Liquidado	Pago	Anulado	Saldo
133	17/01/2017		Ordinário	6.2.2.1.1.01.04.04.002.001 - Diárias de Diretoria	Marcus Vinícius Romano Athila	426,58	426,58	426,58	0,00	0,00
Histórico:		Valor empenhado a Marcus Vinicius Romano Athila , pela aquisição ou serviços prestados. Referente a concessão de diárias ao diretor presidente para participação de Reunião no Conselho Regional de Farmácia em São Paulo no dia 17/01/2017								
153	23/01/2017		Ordinário	6.2.2.1.1.01.04.04.002.001 - Diárias de Diretoria	Marcus Vinícius Romano Athila	3.839,18	3.839,18	3.839,18	0,00	0,00
Histórico:		Valor empenhado a Marcus Vinícius Romano Athila, pela aquisição ou serviços prestados - Concessão de 4 e 1/2 diárias, no período de 24/01 a 28/01/2017 para participar da reunião plenária e da solenidade de outorga da comenda do mérito farmacêutico do CFF D.F. no período de 25, 26 e 27 de Janeiro de 2017								
157	24/01/2017		Ordinário	6.2.2.1.1.01.04.04.004.001 - Verba de Representação	Marcus Vinícius Romano Athila	1.609,70	1.609,70	1.609,70	0,00	0,00
Histórico:		Valor empenhado a Marcus Vinícius Romano Athila, pela aquisição ou serviços prestados - Vlr. rf. ao ressarcimento de indumentária Dr. Marcus Athila para participação em reunião plenária do CFF - D.F. e solenidade de entrega da comenda do mérito farmacêutico conforme nota fiscal e convite em anexo.								
264	10/02/2017		Ordinário	6.2.2.1.1.01.04.04.002.001 - Diárias de Diretoria	Marcus Vinícius Romano Athila	426,58	426,58	426,58	0,00	0,00
Histórico:		Valor empenhado a Marcus Vinícius Romano Athila. Reunião no CFF em Brasília - DF, no dia 10 de fevereiro de 2017. 1/2 diária.								
295	20/02/2017		Ordinário	6.2.2.1.1.01.04.04.002.001 - Diárias de Diretoria	Marcus Vinícius Romano Athila	2.132,88	2.132,88	2.132,88	0,00	0,00
Histórico:		Valor empenhado a Marcus Vinícius Romano Athila, para participar de Reunião Plenária no CFF, que ocorrerá nos dias 22 e 23 de fevereiro de 2017. Período das Diárias: 22/02/2017 a 24/02/2017 - 2 diárias e 1/2.								
296	20/02/2017		Ordinário	6.2.2.1.1.01.04.04.002.001 - Diárias de Diretoria	Marcus Vinícius Romano Athila	895,80	597,20	597,20	298,60	0,00
Histórico:		Valor empenhado a Marcus Vinícius Romano Athila, para Ministar Palestra sobre Clínica Farmacêutica para Paciente Idoso, no dia 30/03/2017 em Casemiro de Abreu. Período das Diárias: 30/03/2017 a 31/03/2017 - 1 diária e 1/2.								

Nº	Data	Processo	Tipo	Conta	Favorecido	Valor	Liquidado	Pago	Anulado	Saldo
388	14/03/2017		Ordinário	6.2.2.1.1.01.04.04.002.001 - Diárias de Diretoria	Marcus Vinícius Romano Athila	895,80	895,80	895,80	0,00	0,00
Histórico:		Valor empenhado a Marcus Vinícius Romano Athila, pela aquisição ou serviços prestados. Para o Ciclo de eventos em Campos dos Goytacazes, correspondente a 1 diária 1/2, para o período de 15 a 16 de março de 2017.								
396	16/03/2017		Ordinário	6.2.2.1.1.01.04.04.002.001 - Diárias de Diretoria	Marcus Vinícius Romano Athila	2.986,03	2.986,03	2.986,03	0,00	0,00
Histórico:		Valor empenhado a Marcus Vinícius Romano Athila, para participar da Reunião Plenária e Reunião Geral do CFF em Brasília - DF no período de 21, 22, 23 e 24 de março de 2017. 3 diárias e 1/2.								
444	30/03/2017		Ordinário	6.2.2.1.1.01.04.04.002.001 - Diárias de Diretoria	Marcus Vinícius Romano Athila	1.279,73	1.279,73	1.279,73	0,00	0,00
Histórico:		Valor empenhado a Marcus Vinícius Romano Athila, correspondente a 1 diária e 1/2 para participar de Audiência Pública sobre as Diretrizes Curriculares Nacionais para curso de graduação em Farmácia que será realizada no dia 03 de abril de 2017, em Brasília-DF.								
458	31/03/2017		Ordinário	6.2.2.1.1.01.04.04.002.001 - Diárias de Diretoria	Marcus Vinícius Romano Athila	895,80	895,80	895,80	0,00	0,00
Histórico:		Valor empenhado a Marcus Vinícius Romano Athila, correspondente à 1 diária e 1/2 para participar do Diretoria em ação com a Fiscalização, no dia 06 de abril de 2017, em Itaperuna. Período: 06/04/2017 à 07/04/2017.								
547	26/04/2017		Ordinário	6.2.2.1.1.01.04.04.002.001 - Diárias de Diretoria	Marcus Vinícius Romano Athila	2.132,88	2.132,88	2.132,88	0,00	0,00
Histórico:		Valor empenhado a Marcus Vinícius Romano Athila, pela aquisição ou serviços prestados. Participar da Reunião Plenária e no Conselho Federal de Farmácia em Brasília - DF, no período de 26 e 28 de abril de 2017, referente a 2 diárias e 1/2.								
581	02/05/2017		Ordinário	6.2.2.1.1.01.04.04.004.001 - Verba de Representação	Marcus Vinícius Romano Athila	468,90	468,90	468,90	0,00	0,00
Histórico:		Valor empenhado a Marcus Vinícius Romano Athila, pela aquisição de indumentária para 457ª Plenária do CFF no dia 27/04/2017.								
582	02/05/2017		Ordinário	6.2.2.1.1.01.04.04.002.001 - Diárias de Diretoria	Marcus Vinícius Romano Athila	895,80	895,80	895,80	0,00	0,00
Histórico:		Valor empenhado a Marcus Vinícius Romano Athila, para participar do Simpósio de Saúde e Estética na Farmácia Clínica e da 584ª Reunião Plenária do CRF-RJ, que serão realizados no dia 03 de maio de 2017, em Búzios. Período: 03/05/2017 até 04/05/2017. 1 Diária e 1/2.								
606	08/05/2017		Ordinário	6.2.2.1.1.01.04.04.002.001 - Diárias de Diretoria	Marcus Vinícius Romano Athila	895,80	895,80	895,80	0,00	0,00
Histórico:		Valor empenhado a Marcus Vinícius Romano Athila, correspondente a 1 diária e 1/2 para participar de Simpósio de Atenção Farmacêutica ao Paciente Idoso em Campos, no dia 11 de maio de 2017.								

Nº	Data	Processo	Tipo	Conta	Favorecido	Valor	Liquidado	Pago	Anulado	Saldo
667	18/05/2017		Ordinário	6.2.2.1.1.01.04.04.002.001 - Diárias de Diretoria	Marcus Vinícius Romano Athila	895,80	298,60	298,60	597,20	0,00
Histórico:		Valor empenhado a Marcus Vinícius Romano Athila, referente a participação no Simpósio de atenção Farmacêutica ao Paciente Idoso em Friburgo, no dia 18 de maio de 2017.								
682	23/05/2017		Ordinário	6.2.2.1.1.01.04.04.002.001 - Diárias de Diretoria	Marcus Vinícius Romano Athila	2.132,88	2.132,88	2.132,88	0,00	0,00
Histórico:		Valor empenhado a Marcus Vinícius Romano Athila, referente a 2 e 1/2 diárias para participação como conferencista com o tema "atendimento clínico ao paciente idoso" a ser realizado no dia 25 de maio de 2017, em Manaus - AM.								
754	09/06/2017		Ordinário	6.2.2.1.1.01.04.04.002.001 - Diárias de Diretoria	Marcus Vinícius Romano Athila	895,80	895,80	895,80	0,00	0,00
Histórico:		Valor empenhado a Marcus Vinícius Romano Athila, correspondente a 1 diária e meia para participar de Simpósio de Atenção Farmacêutica ao Paciente Idoso em Petrópolis, no dia 12/06/2017. Período: 12/06/2017 até 13/06/2017.								
774	13/06/2017		Ordinário	6.2.2.1.1.01.04.04.004.001 - Verba de Representação	Marcus Vinícius Romano Athila	668,00	668,00	668,00	0,00	0,00
Histórico:		Valor empenhado a Marcus Vinícius Romano Athila, correspondente a Indumentárias para participar de Reunião de Criação do Comando Unificado da Saúde, promovido pelo CREMERJ, no dia 08/06/2017.								
802	19/06/2017		Ordinário	6.2.2.1.1.01.04.04.002.001 - Diárias de Diretoria	Marcus Vinícius Romano Athila	2.132,88	2.132,88	2.132,88	0,00	0,00
Histórico:		Valor empenhado a Marcus Vinícius Romano Athila, correspondente a 2 diárias e meia para participar da Reunião Plenária do Conselho Federal de Farmácia em Brasília - DF, no período de 21 e 22 de Junho de 2017.								
832	27/06/2017		Ordinário	6.2.2.1.1.01.04.04.002.001 - Diárias de Diretoria	Marcus Vinícius Romano Athila	895,80	895,80	895,80	0,00	0,00
Histórico:		Valor empenhado a Marcus Vinícius Romano Athila, correspondente a 1 diária e meia para participar de Sessão Ordinária da Câmara Municipal de Cambuci, no dia 27 de junho de 2017. Período: 27/06/2017 a 28/06/2017.								
852	03/07/2017		Ordinário	6.2.2.1.1.01.04.04.002.001 - Diárias de Diretoria	Marcus Vinícius Romano Athila	2.986,03	2.986,03	2.986,03	0,00	0,00
Histórico:		Valor empenhado a Marcus Vinícius Romano Athila, correspondente a 3 diárias e meia para participar do 10º Congresso Sulbrasileiro de Geriatria e Gerontologia, em Bento Gonçalves. Período: 05 a 08/07/2017.								
894	06/07/2017		Ordinário	6.2.2.1.1.01.04.04.002.001 - Diárias de Diretoria	Marcus Vinícius Romano Athila	895,80	895,80	895,80	0,00	0,00
Histórico:		Valor empenhado a Marcus Vinícius Romano Athila, correspondente a 1 diária e meia para participar da 586ª Reunião Plenária do Conselho Regional de Farmácia, em Campos dos Goytacazes, no dia 10 de julho de 2017. Período: 10/07/2017 a 11/07/2017.								

Nº	Data	Processo	Tipo	Conta	Favorecido	Valor	Liquidado	Pago	Anulado	Saldo
997	28/07/2017		Ordinário	6.2.2.1.1.01.04.04.002.001 - Diárias de Diretoria	Marcus Vinícius Romano Athila	1.279,73	1.279,73	1.279,73	0,00	0,00
Histórico:		Valor empenhado a Marcus Vinícius Romano Athila, correspondente a 1 diária e 1/2 para participar de visita nas novas instalações no ICTQ - Consultório Farmacêutico, em São Paulo - SP, no dia 03 de agosto de 2017. Período: 02 a 03/08/2017.								
1083	21/08/2017		Ordinário	6.2.2.1.1.01.04.04.002.001 - Diárias de Diretoria	Marcus Vinícius Romano Athila	895,80	895,80	895,80	0,00	0,00
Histórico:		Valor empenhado a Marcus Vinícius Romano Athila, referente 1 diária e 1/2 para participar s Simpósio de Atenção farmacêutica ao Paciente Idoso em Cachoeira de Macacu, no dia 21 de agosto de 2017 - período 21/08/2017 a 22/08/2017.								
1098	23/08/2017		Ordinário	6.2.2.1.1.01.04.04.004.001 - Verba de Representação	Marcus Vinícius Romano Athila	1.006,30	1.006,30	1.006,30	0,00	0,00
Histórico:		Valor empenhado a Marcus Vinícius Romano Athila, referente despesas com indumentárias pelo comparecimento ao Seminário de Farmácia Clínica realizado em Cachoeira de Macacu no dia 21/08/25017.								
1111	29/08/2017		Ordinário	6.2.2.1.1.01.04.04.002.001 - Diárias de Diretoria	Marcus Vinícius Romano Athila	2.132,88	2.132,88	2.132,88	0,00	0,00
Histórico:		Valor empenhado a Marcus Vinícius Romano Athila, referente 2 diária e 1/2 para participar da Reunião Plenária do Conselho Federal de Farmácia em Brasília - DF, nos dias 30 e 31 de Agosto de 2017. Período: 30/08/2017 a 01/09/2017.								
1152	06/09/2017		Ordinário	6.2.2.1.1.01.04.04.002.001 - Diárias de Diretoria	Marcus Vinícius Romano Athila	895,80	895,80	895,80	0,00	0,00
Histórico:		Valor empenhado a Marcus Vinícius Romano Athila, referente 1 diária e 1/2 para participar de Simpósio de Prescrição farmacêutica em Teresópolis, no dia 11 de setembro de 2017. Período de 11/09/20117 a 12/09/2017.								
1195	18/09/2017		Ordinário	6.2.2.1.1.01.04.04.002.001 - Diárias de Diretoria	Marcus Vinícius Romano Athila	895,80	895,80	895,80	0,00	0,00
Histórico:		Valor empenhado a Marcus Vinícius Romano Athila, correspondente a 1 diária e 1/2 para participar de Simpósio de Prescrição Farmacêutica em Nova Friburgo, no dia 18/09/2017. Período: 18/09/2017 até 19/09/2017.								
1233	28/09/2017		Ordinário	6.2.2.1.1.01.04.04.002.001 - Diárias de Diretoria	Marcus Vinícius Romano Athila	895,80	895,80	895,80	0,00	0,00
Histórico:		Valor empenhado a Marcus Vinícius Romano Athila, para participar do Simpósio de Farmácia Clínica em Barra Mansa, no dia 29/09/2017.								
1270	04/10/2017		Ordinário	6.2.2.1.1.01.04.04.002.001 - Diárias de Diretoria	Marcus Vinícius Romano Athila	2.132,88	2.132,88	2.132,88	0,00	0,00
Histórico:		Valor empenhado a Marcus Vinícius Romano Athila, correspondente a 2 diárias e 1/2 para participar de Reunião com Presidente do CRF-SP no dia 05/10/2017 e participar da Reunião Plenária do CFF em São Paulo - SP, no dia 06/10/2017. Período: 04 a 06/10/2017.								

Nº	Data	Processo	Tipo	Conta	Favorecido	Valor	Liquidado	Pago	Anulado	Saldo
1307	17/10/2017		Ordinário	6.2.2.1.1.01.04.04.002.001 - Diárias de Diretoria	Marcus Vinícius Romano Athila	895,80	895,80	895,80	0,00	0,00
Histórico:		Valor empenhado a Marcus Vinícius Romano Athila, correspondente a 1 diária e 1/2 para participar de mesa redonda sobre "Papel do Conselho na Profissão Farmacêutica", dia 18/10/17 em São José de Itaperuna e participar do Simpósio de Prescrição Farmacêutica e Farmácia Clínica e Encontro de Farmacêutico na Prefeitura de Bom Jesus de Itaperuna/RJ, dia 19/10/17. Período: 18 a 19/10/2017.								
1360	27/10/2017		Ordinário	6.2.2.1.1.01.04.04.002.001 - Diárias de Diretoria	Marcus Vinícius Romano Athila	895,80	895,80	895,80	0,00	0,00
Histórico:		Valor empenhado a Marcus Vinícius Romano Athila, correspondente a 1 diária e 1/2 para participar da Palestra de Integração com os Formandos do Curso de Farmácia da Faculdade de Medicina de Campos - FMC, no dia 30/10/2017. Período: 30 a 31/10/17.								
1374	06/11/2017		Ordinário	6.2.2.1.1.01.04.04.002.001 - Diárias de Diretoria	Marcus Vinícius Romano Athila	895,80	895,80	895,80	0,00	0,00
Histórico:		Valor empenhado a Marcus Vinícius Romano Athila, para participação da Jornada de Farmácia na Faculdade Estácio em Nova Friburgo no dia 06/11/2017.								
1488	28/11/2017		Ordinário	6.2.2.1.1.01.04.04.002.001 - Diárias de Diretoria	Marcus Vinícius Romano Athila	895,80	895,80	895,80	0,00	0,00
Histórico:		Valor empenhado a Marcus Vinícius Romano Athila, correspondente a 1 diária e 1/2 para participar do Projeto de Integração com os formandos do curso de Farmácia da Faculdade de Barra Mansa, no dia 29 de novembro de 2017. Período: 29/11/2017 a 30/11/2017.								
1526	06/12/2017		Ordinário	6.2.2.1.1.01.04.04.002.001 - Diárias de Diretoria	Marcus Vinícius Romano Athila	1.279,73	1.279,73	1.279,73	0,00	0,00
Histórico:		Valor empenhado a Marcus Vinícius Romano Athila, correspondente a 1 diária e 1/2 para participar de Reunião com Presidente do CFF, no dia 06 de dezembro de 2017, em Brasília - DF. Período: 06 a 07/12/2017.								
1555	12/12/2017		Ordinário	6.2.2.1.1.01.04.04.002.001 - Diárias de Diretoria	Marcus Vinícius Romano Athila	1.493,00	1.493,00	1.493,00	0,00	0,00
Histórico:		Valor empenhado a Marcus Vinícius Romano Athila, correspondente a 2 diárias e 1/2 para participar da Formatura da XI Turma de Farmácia da Faculdade de Medicina de Campos, nos dias 13 e 14 de dezembro de 2017. Período: 13 a 15/12/2017.								
1581	15/12/2017		Ordinário	6.2.2.1.1.01.04.04.002.001 - Diárias de Diretoria	Marcus Vinícius Romano Athila	2.986,03	2.986,03	2.986,03	0,00	0,00
Histórico:		Valor empenhado a Marcus Vinícius Romano Athila, correspondente a 3 diárias e 1/2 para participar da Reunião Plenária no Conselho Federal, em Brasília - DF, dias 18 e 19 de dezembro de 2017. Período: 17 a 20/12/2017.								
Total de empenhos:			37			50.761,40	49.865,60	49.865,60	895,80	0,00
	Ordinários:		37			50.761,40	49.865,60	49.865,60	895,80	0,00
	Estimativos:		0			0,00	0,00	0,00	0,00	0,00
	Globais:		0			0,00	0,00	0,00	0,00	0,00

**Rendimento Secretario Geral 2016 -
Rendimento Secretario Geral 2016 -
Anexo do t3pico 11.1**

Relação de Empenhos

Nº	Data	Processo	Tipo	Conta	Favorecido	Valor	Liquidado	Pago	Anulado	Saldo
198	27/01/2016		Ordinário	6.2.2.1.1.01.04.04.002.001 - Diárias de Diretoria	José Roberto Lannes Abib	1.999,20	1.999,20	1.999,20	0,00	0,00
Histórico:		Valor empenhado a José Roberto Lannes Abib, referente à Reunião Plenária do CFF que será realizado nos dias 28 e 29/01/2016 em Brasília								
429	22/02/2016		Ordinário	6.2.2.1.1.01.04.04.002.001 - Diárias de Diretoria	José Roberto Lannes Abib	2.798,88	2.798,88	2.798,88	0,00	0,00
Histórico:		Valor empenhado a José Roberto Lannes Abib, referente ao Curso "Abordagem de casos práticos contemplando as normas que regem a matéria e a jurisprudência do TCU", que será realizado nos dias 25 e 26/02/2016, em Brasília								
516	02/02/2016		Ordinário	6.2.2.1.1.01.04.04.002.001 - Diárias de Diretoria	José Roberto Lannes Abib	279,89	279,89	279,89	0,00	0,00
Histórico:		Valor empenhado a José Roberto Lannes Abib, referente ao treinamento para coordenador de seccional em Nova Friburgo, no dia 02/02/2016								
674	17/03/2016		Ordinário	6.2.2.1.1.01.04.04.002.001 - Diárias de Diretoria	José Roberto Lannes Abib	1.999,20	1.999,20	1.999,20	0,00	0,00
Histórico:		Valor empenhado a JOSÉ ROBERTO LANNES ABIB, ref. a 2 e 1/2 diárias para participar do FÓRUM NACIONAL de Diretrizes Curriculares Nacionais - Curso de Graduação em Farmácia situado em Brasília nos dias 22 e 23/03/2016.								
721	28/03/2016		Ordinário	6.2.2.1.1.01.04.04.002.001 - Diárias de Diretoria	José Roberto Lannes Abib	2.798,88	2.798,88	2.798,88	0,00	0,00
Histórico:		Valor empenhado a Jose Roberto Lannes Abib, referente à 3 e 1/2 diárias, para comparecer ao Conselho Federal de Farmácia, para LXII reunião Geral dos Conselhos Federal e regionais de Farmácia que ocorrerá entre os dias 29 e 30 de março/2016 e participar da reunião de Plenária do CFF.								
774	01/04/2016		Ordinário	6.2.2.1.1.01.04.04.002.001 - Diárias de Diretoria	José Roberto Lannes Abib	1.199,52	1.199,52	1.199,52	0,00	0,00
Histórico:		Valor empenhado a Jose Roberto Lannes Abib, referente a 1 e 1/2 diária para representar o CRF-RJ no evento de posse da Sbrafh - Sociedade Brasileira de Farmacia e serviço de saúde, que será realizado em São Paulo, no dia 01 de Abril de 2016.								

Nº	Data	Processo	Tipo	Conta	Favorecido	Valor	Liquidado	Pago	Anulado	Saldo
955	20/04/2016		Ordinário	6.2.2.1.1.01.04.04.002.001 - Diárias de Diretoria	José Roberto Lannes Abib	1.999,20	1.999,20	1.999,20	0,00	0,00
Histórico:		Valor empenhado a José Roberto Lannes Abib, referente a 2 e 1/2 diárias para participar da Reunião Plenária do CFF, que será realizada nos dias 28 e 29/04/16 em Brasília.								
1185	11/05/2016		Ordinário	6.2.2.1.1.01.04.04.002.001 - Diárias de Diretoria	José Roberto Lannes Abib	298,60	298,60	298,60	0,00	0,00
Histórico:		Valor empenhado a Jose Roberto Lannes, referente a 1/2 diária para participar do evento "Diretoria em Ação" a ser realizado na Universidade de Barra Mansa - UBm - no dia 11 de maio de 2016.								
1267	11/05/2016		Ordinário	6.2.2.1.1.01.04.04.002.001 - Diárias de Diretoria	José Roberto Lannes Abib	1.279,73	1.279,73	1.279,73	0,00	0,00
Histórico:		Valor empenhado a José Roberto Lannes Abib, referente a 1 e 1/2 diária, para representar o CRF-RJ no Fórum Direitos e Prerrogativas Profissionais que tem como tema: "Prescrição, ilegitimidade e ausência de informação, um risco para pacientes, profissionais e instituições de Saúde" em 14 de maio de 2016 - São Paulo.								
1351	31/05/2016		Ordinário	6.2.2.1.1.01.04.04.002.001 - Diárias de Diretoria	José Roberto Lannes Abib	2.986,03	2.986,03	2.986,03	0,00	0,00
Histórico:		Valor empenhado a José Roberto Lannes Abib, para participar do 43º Congresso Brasileiro de Análises Clínicas em São Paulo. Período: 26 a 28 de junho de 2016.								
1352	31/05/2016		Ordinário	6.2.2.1.1.01.04.04.002.001 - Diárias de Diretoria	José Roberto Lannes Abib	1.279,73	1.279,73	1.279,73	0,00	0,00
Histórico:		Valor empenhado a José Roberto Lannes Abib, para participar da Reunião Plenária Extraordinária do CFF em Brasília. Período: 31 de maio de 2016.								
1353	31/05/2016		Ordinário	6.2.2.1.1.01.04.04.002.001 - Diárias de Diretoria	José Roberto Lannes Abib	1.279,73	0,00	0,00	1.279,73	0,00
Histórico:		Valor empenhado a José Roberto Lannes Abib, para participar da Reunião Plenária Extraordinária do CFF, em Brasília. Período: 31/5/2016.								
1366	02/05/2016		Ordinário	6.2.2.1.1.01.04.04.004.002 - Jeton	José Roberto Lannes Abib	1.706,30	1.706,30	1.706,30	0,00	0,00
Histórico:		Valor empenhado a José Roberto Lannes Abib, Referente JETON do Mês de Maio de 2016.								
1380	06/06/2016		Ordinário	6.2.2.1.1.01.04.04.002.001 - Diárias de Diretoria	José Roberto Lannes Abib	1.279,73	1.279,73	1.279,73	0,00	0,00
Histórico:		Valor empenhado a José Roberto Lannes Abib, para participar do evento "Diálogo Público: Transparência e Boas práticas nos Conselhos de Fiscalização Profissional". 05/06 a 06/06 - 1,5xR\$853,15 (RJxSP)								

Nº	Data	Processo	Tipo	Conta	Favorecido	Valor	Liquidado	Pago	Anulado	Saldo
1382	06/06/2016		Ordinário	6.2.2.1.1.01.04.04.002.001 - Diárias de Diretoria	José Roberto Lannes Abib	895,80	0,00	0,00	895,80	0,00
Histórico:		Valor empenhado a José Roberto Lannes Abib, para participar no evento "Diretoria em Ação", em Macaé. 16/06 a 17/06 - 1,5xR\$597,20 (RJxMacaé)								
1453	03/06/2016		Ordinário	6.2.2.1.1.01.04.04.002.001 - Diárias de Diretoria	José Roberto Lannes Abib	1.279,73	1.279,73	1.279,73	0,00	0,00
Histórico:		Valor empenhado a José Roberto Lannes Abib, para participar da 1ª inclusão de Pregão Eletrônico do CRF-RJ com auxílio do CRF-S, no período de 08/06 a 09/06 - 1,5x R\$ 853,15 (RJxSP).								
1538	14/06/2016		Ordinário	6.2.2.1.1.01.04.04.002.001 - Diárias de Diretoria	José Roberto Lannes Abib	2.132,88	2.132,88	2.132,88	0,00	0,00
Histórico:		Valor empenhado a José Roberto Lannes Abib, referente a participação do 2º Fórum Nacional de Luta pela Valorização da profissão Farmacêutica, em Brasília/DF, que será realizado nos dias 14 e 15/06/2016.								
Total de empenhos:			17			27.493,03	25.317,50	25.317,50	2.175,53	0,00
	Ordinários:		17			27.493,03	25.317,50	25.317,50	2.175,53	0,00
	Estimativos:		0			0,00	0,00	0,00	0,00	0,00
	Globais:		0			0,00	0,00	0,00	0,00	0,00

**Rendimento Secretario Geral 2017 -
Rendimento Secretario Geral 2017 -
Anexo do t3pico 11.1**

Relação de Empenhos

Nº	Data	Processo	Tipo	Conta	Favorecido	Valor	Liquidado	Pago	Anulado	Saldo
125	16/01/2017		Ordinário	6.2.2.1.1.01.04.04.002.005 - Outros Tipos de Diárias	José Roberto Lannes Abib	2.986,03	0,00	0,00	2.986,03	0,00
Histórico:		Valor empenhado a José Roberto Lannes Abib, referente a participação da reunião plenária e da solenidade de outorga da Comenda do Mérito Farmacêutico do Conselho Regional de Brasília- DF, no período de 25/01/2017 a 28/01/2017, N° de Diárias 3 e 1/2.								
147	19/01/2017		Ordinário	6.2.2.1.1.01.04.04.002.001 - Diárias de Diretoria	José Roberto Lannes Abib	2.986,03	2.986,03	2.986,03	0,00	0,00
Histórico:		Valor empenhado a Jose Roberto Lannes Abib , pela aquisição ou serviços prestados. Referente a concessão de diárias ao diretor secretário para participação da reunião plenaria e da solenidade de outorga da comenda do mérito farmacêutico do CFF - D.F. nos dias 25, 26 e 27 de Janeiro de 2017.								
301	20/02/2017		Ordinário	6.2.2.1.1.01.04.04.002.001 - Diárias de Diretoria	José Roberto Lannes Abib	2.986,03	2.986,03	2.986,03	0,00	0,00
Histórico:		Valor empenhado a José Roberto Lannes Abib - Reunião Plenária CFF (22 e 23 de fevereiro de 2017). Evento: Encontro para debater EAD, em Brasília, no dia 24 de fevereiro de 2017. Período das Diárias: 21/02/2017 a 24/02/2017 - 3 diárias e 1/2.								
401	17/03/2017		Ordinário	6.2.2.1.1.01.04.04.002.001 - Diárias de Diretoria	José Roberto Lannes Abib	3.839,18	3.839,18	3.839,18	0,00	0,00
Histórico:		Valor empenhado a José Roberto Lannes Abib, para participar da Reunião Plenária e Reunião Geral do CFF em Brasília - DF no período de 21, 22, 23, 24 e 25 de março de 2017. 4 diárias e 1/2								
443	30/03/2017		Ordinário	6.2.2.1.1.01.04.04.002.001 - Diárias de Diretoria	José Roberto Lannes Abib	1.279,73	1.279,73	1.279,73	0,00	0,00
Histórico:		Valor empenhado a José Roberto Lannes Abib, correspondente a 1 diária e 1/2 para participar de Audiência Pública sobre as Diretrizes Curriculares Nacionais para curso de graduação em Farmácia que será realizada no dia 03 de abril de 2017, em Brasília-DF.								
447	30/03/2017		Ordinário	6.2.2.1.1.01.04.04.002.001 - Diárias de Diretoria	José Roberto Lannes Abib	895,80	895,80	895,80	0,00	0,00
Histórico:		Valor empenhado a José Roberto Lannes Abib, correspondente à 1 diária e 1/2 para participar de Simpósio de Farmácia Clínica, dia 01 de abril de 2017, na Universidade Estácio de Sá, Campus Nova Friburgo-RJ.								

Nº	Data	Processo	Tipo	Conta	Favorecido	Valor	Liquidado	Pago	Anulado	Saldo
527	20/04/2017		Ordinário	6.2.2.1.1.01.04.04.002.001 - Diárias de Diretoria	José Roberto Lannes Abib	298,60	298,60	298,60	0,00	0,00
Histórico:		Valor empenhado ao Diretor José Roberto Lannes Abib referente a 1/2 diária para participação do Diretoria em Ação em Teresópolis.								
545	26/04/2017		Ordinário	6.2.2.1.1.01.04.04.002.001 - Diárias de Diretoria	José Roberto Lannes Abib	2.132,88	2.132,88	2.132,88	0,00	0,00
Histórico:		Valor empenhado a Talita Barbosa Gomes, pela aquisição ou serviços prestados. Participar da Reunião Plenária e no Conselho Federal de Farmácia em Brasília - DF, no período de 27 e 28 de abril de 2017, referente a 2 diárias e 1/2.								
546	26/04/2017		Ordinário	6.2.2.1.1.01.04.04.002.001 - Diárias de Diretoria	José Roberto Lannes Abib	2.132,88	0,00	0,00	2.132,88	0,00
Histórico:		Valor empenhado a José Roberto Lannes Abib, pela aquisição ou serviços prestados. Participar da Reunião Plenária e no Conselho Federal de Farmácia em Brasília - DF, no período de 26 e 28 de abril de 2017, referente a 2 diárias e 1/2.								
574	28/04/2017		Ordinário	6.2.2.1.1.01.04.04.002.001 - Diárias de Diretoria	José Roberto Lannes Abib	1.493,00	1.493,00	1.493,00	0,00	0,00
Histórico:		Valor empenhado a José Roberto Lannes Abib, para participação no Simpósio de Farmácia Clínica e da 584ª Reunião Plenária do CRF-RJ, que será realizada no dia 03 de maio de 2017, em Búzios.								
685	24/05/2017		Ordinário	6.2.2.1.1.01.04.04.002.001 - Diárias de Diretoria	José Roberto Lannes Abib	895,80	895,80	895,80	0,00	0,00
Histórico:		Valor empenhado a José Roberto Lannes Abib, correspondente a 1 diária e 1/2 para realizar o Simpósio de Farmácia Clínica e Prescrição Farmacêutica, dia 26 de maio de 2017, em Angra dos Reis. Período: 26/05/2017 a 27/05/2017.								
769	13/06/2017		Ordinário	6.2.2.1.1.01.04.04.002.001 - Diárias de Diretoria	José Roberto Lannes Abib	4.692,33	4.692,33	4.692,33	0,00	0,00
Histórico:		Valor empenhado a José Roberto Lannes Abib, para participar do 44ª Congresso de Análise Clínicas, em João Pessoa, 10 a 15 de junho de 2017.								
833	27/06/2017		Ordinário	6.2.2.1.1.01.04.04.002.001 - Diárias de Diretoria	José Roberto Lannes Abib	895,80	895,80	895,80	0,00	0,00
Histórico:		Valor empenhado a José Roberto Lannes Abib, correspondente a 1 diária e meia para participar de Sessão Ordinária da Câmara Municipal de Cambuci, no dia 27 de junho de 2017. Período: 27/06/2017 a 28/06/2017.								
893	06/07/2017		Ordinário	6.2.2.1.1.01.04.04.002.001 - Diárias de Diretoria	José Roberto Lannes Abib	895,80	895,80	895,80	0,00	0,00
Histórico:		Valor empenhado a José Roberto Lannes Abib, correspondente a 1 diária e meia para participar da 586ª Reunião Plenária do Conselho Regional de Farmácia, em Campos dos Goytacazes, no dia 10 de julho de 2017. Período: 10/07/2017 a 11/07/2017.								

Nº	Data	Processo	Tipo	Conta	Favorecido	Valor	Liquidado	Pago	Anulado	Saldo
1037	07/08/2017		Ordinário	6.2.2.1.1.01.04.04.002.001 - Diárias de Diretoria	José Roberto Lannes Abib	1.279,73	1.279,73	1.279,73	0,00	0,00
Histórico:		Valor empenhado a José Roberto Lannes Abib, correspondente a 1 diária e 1/2 para participar da Audiência Pública para debater a expansão da oferta de cursos superiores a distância na área da saúde, no dia 08/08/17, em Brasília - DF. Período: 07 a 08/08/2017.								
1230	27/09/2017		Ordinário	6.2.2.1.1.01.04.04.002.001 - Diárias de Diretoria	José Roberto Lannes Abib	2.132,88	2.132,88	2.132,88	0,00	0,00
Histórico:		Valor empenhado a José Roberto Lannes Abib, correspondente a 2 diárias e 1/2 para participar da Reunião Plenária no Conselho Federal de Farmácia em Brasília - DF, em 28 e 29 de setembro de 2017. Período: 27 a 29/09/2017.								
1269	04/10/2017		Ordinário	6.2.2.1.1.01.04.04.002.001 - Diárias de Diretoria	José Roberto Lannes Abib	2.986,03	2.986,03	2.986,03	0,00	0,00
Histórico:		Valor empenhado a José Roberto Lannes Abib, correspondente a 3 diárias e 1/2 para participar do XIX Congresso Farmacêutico de São Paulo, de 06 a 08/10/2017. Período: 05 a 08/10/2017.								
1359	27/10/2017		Ordinário	6.2.2.1.1.01.04.04.002.001 - Diárias de Diretoria	José Roberto Lannes Abib	298,60	298,60	298,60	0,00	0,00
Histórico:		Valor empenhado a José Roberto Lannes Abib, correspondente a 1/2 diária para participar do Primeiro Encontro dos Farmacêuticos de Barra Mansa, no dia 29 de outubro de 2017.								
1425	14/11/2017		Ordinário	6.2.2.1.1.01.04.04.002.001 - Diárias de Diretoria	José Roberto Lannes Abib	4.692,33	4.692,33	4.692,33	0,00	0,00
Histórico:		Valor empenhado a José Roberto Lannes Abib, correspondente a 5 diárias e 1/2 para participar do I Congresso Brasileiro de Ciências Farmacêuticas, de 15 a 18 de novembro de 2017, em Foz do Iguaçu. Período: 14 a 19/11/17.								
1487	28/11/2017		Ordinário	6.2.2.1.1.01.04.04.002.001 - Diárias de Diretoria	José Roberto Lannes Abib	2.132,88	2.132,88	2.132,88	0,00	0,00
Histórico:		Valor empenhado a José Roberto Lannes Abib, correspondente a 2 diárias e 1/2 para participar da Reunião Plenária no conselho Federal de Farmácia em Brasília, 29 e 30 de novembro de 2017. Período: 28 a 30/11/17.								
1584	15/12/2017		Ordinário	6.2.2.1.1.01.04.04.002.001 - Diárias de Diretoria	José Roberto Lannes Abib	2.986,03	2.986,03	2.986,03	0,00	0,00
Histórico:		Valor empenhado a José Roberto Lannes Abib, correspondente a 3 diárias e 1/2 para participar da Reunião Plenária no Conselho Federal, em Brasília - DF, nos dias 18 e 19 de dezembro de 2017. Período: 17 a 20/12/2017.								
Total de empenhos:			21			44.918,37	39.799,46	39.799,46	5.118,91	0,00
	Ordinários:		21			44.918,37	39.799,46	39.799,46	5.118,91	0,00
	Estimativos:		0			0,00	0,00	0,00	0,00	0,00
	Globais:		0			0,00	0,00	0,00	0,00	0,00

**Rendimento Tesoureira 2016 -
Rendimento Tesoureira 2016 - Anexo do
tópico 11.1**

Relação de Empenhos

Nº	Data	Processo	Tipo	Conta	Favorecido	Valor	Liquidado	Pago	Anulado	Saldo
23	06/01/2016		Ordinário	6.2.2.1.1.01.04.04.002.001 - Diárias de Diretoria	Talita Barbosa Gomes	1.399,43	1.399,43	1.399,43	0,00	0,00
Histórico:		Valor empenhado a Talita Barbosa Gomes, realizar atividades relacionadas ao Cargo de Tesoureira na sede do CRF-RJ periodo 04/01/2016 a 06/01/2016 diarias: 2 e 1/2								
45	07/01/2016		Ordinário	6.2.2.1.1.01.04.04.005.006 - Passagens Aéreas, Terrestres, Fluviais ou Marítimas e Despesas com Locomoção	Talita Barbosa Gomes	112,06	112,06	112,06	0,00	0,00
Histórico:		Valor empenhado a Talita Barbosa Gomes, referente ao deslocamento para exercer atividades como tesoureira no CRF-RJ								
76	08/01/2016		Ordinário	6.2.2.1.1.01.04.04.002.001 - Diárias de Diretoria	Talita Barbosa Gomes	839,66	839,66	839,66	0,00	0,00
Histórico:		Valor empenhado a Talita Barbosa Gomes, referente ida ao CRF RJ para realizar atividades relacionada ao cargo de tesoureira dia 08/01/2016 e 09/01/16								
118	13/01/2016		Ordinário	6.2.2.1.1.01.04.04.002.001 - Diárias de Diretoria	Talita Barbosa Gomes	1.399,43	1.399,43	1.399,43	0,00	0,00
Histórico:		Valor empenhado a Talita Barbosa Gomes, referente à realização das atividades relacionada ao cargo de tesoureira do CRF-RJ na sede nos dias 11/01/ 2016 a 13/01/2016								
120	13/01/2016		Ordinário	6.2.2.1.1.01.04.04.002.001 - Diárias de Diretoria	Talita Barbosa Gomes	839,66	839,66	839,66	0,00	0,00
Histórico:		Valor empenhado a Talita Barbosa Gomes, referente à retorno da viagem ao CRF-SP, realizada para conhecimento e implantação de novos procedimentos para o setor de divida ativa e implantação do pregão eletrônico nos dias 13/01/ 2016 a 14/01/2016								
121	13/01/2016		Ordinário	6.2.2.1.1.01.04.04.002.001 - Diárias de Diretoria	Talita Barbosa Gomes	399,84	399,84	399,84	0,00	0,00

Nº	Data	Processo	Tipo	Conta	Favorecido	Valor	Liquidado	Pago	Anulado	Saldo
Histórico:		Valor empenhado a Talita Barbosa Gomes, referente à ida da viagem ao CRF-SP, realizada para conhecimento e implantação de novos procedimentos para o setor de dívida ativa e implantação do pregão eletrônico nos dias 13/01/ 2016								
130	15/01/2016		Ordinário	6.2.2.1.1.01.04.04.002.005 - Outros Tipos de Diárias	Talita Barbosa Gomes	1.119,53	1.119,53	1.119,53	0,00	0,00
Histórico:		Valor empenhado a Talita Barbosa Gomes, referente à participação na reunião do CRF-RJ, no 18/12/2015								
131	15/01/2016		Ordinário	6.2.2.1.1.01.04.04.002.001 - Diárias de Diretoria	Talita Barbosa Gomes	279,89	279,89	279,89	0,00	0,00
Histórico:		Valor empenhado a Talita Barbosa Gomes, referente à participação no Evento Farmaceutico IABAS como representante do CRF-RJ no dia 16/01/2016								
132	15/01/2016		Ordinário	6.2.2.1.1.01.04.04.002.001 - Diárias de Diretoria	Talita Barbosa Gomes	1.399,43	1.399,43	1.399,43	0,00	0,00
Histórico:		Valor empenhado a Talita Barbosa Gomes, referente à realização das atividades relacionada ao cargo de tesoureira na sede do CRF-RJ								
133	15/01/2016		Ordinário	6.2.2.1.1.01.04.04.002.001 - Diárias de Diretoria	Talita Barbosa Gomes	279,89	279,89	279,89	0,00	0,00
Histórico:		Valor empenhado a Talita Barbosa Gomes, referente à realização das atividades relacionada ao cargo de tesoureira na sede do CRF-RJ dia 22/01/16								
142	18/01/2016		Ordinário	6.2.2.1.1.01.04.04.005.006 - Passagens Aéreas, Terrestres, Fluviais ou Marítimas e Despesas com Locomoção	Talita Barbosa Gomes	345,94	345,94	345,94	0,00	0,00
Histórico:		Valor empenhado a Talita Barbosa Gomes, referente a reembolso de passagens e combustível								
143	18/01/2016		Ordinário	6.2.2.1.1.01.04.04.005.006 - Passagens Aéreas, Terrestres, Fluviais ou Marítimas e Despesas com Locomoção	Talita Barbosa Gomes	147,80	147,80	147,80	0,00	0,00
Histórico:		Valor empenhado a Talita Barbosa Gomes, referente a reembolso de passagens e combustível								
155	21/01/2016		Ordinário	6.2.2.1.1.01.04.04.002.001 - Diárias de Diretoria	Talita Barbosa Gomes	1.959,20	1.959,20	1.959,20	0,00	0,00

Nº	Data	Processo	Tipo	Conta	Favorecido	Valor	Liquidado	Pago	Anulado	Saldo
Histórico:		Valor empenhado a Talita Barbosa Gomes, realizar atividades relacionadas ao cargo de Tesoureira do CRF-RJ na sede dia 24/01/16 à 27/01/16								
156	21/01/2016		Ordinário	6.2.2.1.1.01.04.04.002.001 - Diárias de Diretoria	Talita Barbosa Gomes	839,66	839,66	839,66	0,00	0,00
Histórico:		Valor empenhado a Talita Barbosa Gomes, realizar atividades relacionadas ao cargo de Tesoureira do CRF-RJ na sede dia 29/01/16 à 30/01/16								
157	21/01/2016		Ordinário	6.2.2.1.1.01.04.04.002.001 - Diárias de Diretoria	Talita Barbosa Gomes	1.999,20	1.999,20	1.999,20	0,00	0,00
Histórico:		Valor empenhado a Talita Barbosa Gomes, ida ao CFF para Plenária dia 27/01/2016 à 29/01/2016								
172	25/01/2016		Ordinário	6.2.2.1.1.01.04.04.005.006 - Passagens Aéreas, Terrestres, Fluviais ou Marítimas e Despesas com Locomoção	Talita Barbosa Gomes	137,82	137,82	137,82	0,00	0,00
Histórico:		Valor empenhado a Talita Barbosa Gomes, referente a ida e volta do SIMPÓSIO AUTO TESTE HIV/AIDS DIAS 22 E 23/01/2016								
173	25/01/2016		Ordinário	6.2.2.1.1.01.04.04.001.009 - Combustíveis e Lubrificantes Automotíveis	Talita Barbosa Gomes	67,20	67,20	67,20	0,00	0,00
Histórico:		Valor empenhado a Talita Barbosa Gomes, referente a ida ao Sede do CRF-RJ para realizar atividades relacionadas ao cargo de Tesoureira								
247	01/02/2016		Ordinário	6.2.2.1.1.01.04.04.005.006 - Passagens Aéreas, Terrestres, Fluviais ou Marítimas e Despesas com Locomoção	Talita Barbosa Gomes	108,26	108,26	108,26	0,00	0,00
Histórico:		Valor empenhado a Talita Barbosa Gomes, referente a passagem ida e volta ao CRF-RJ para exercer a função de Tesoureira								
248	01/02/2016		Ordinário	6.2.2.1.1.01.04.04.002.001 - Diárias de Diretoria	Talita Barbosa Gomes	1.959,20	1.959,20	1.959,20	0,00	0,00
Histórico:		Valor empenhado a Talita Barbosa Gomes, pela ida ao CRF-RJ realizar atividades relacionadas ao cargo de Tesoureira no periodo de 01/02/16 à 04/02/16								
364	15/02/2016		Ordinário	6.2.2.1.1.01.04.04.004.001 - Verba de Representação	Talita Barbosa Gomes	769,80	769,80	769,80	0,00	0,00

Nº	Data	Processo	Tipo	Conta	Favorecido	Valor	Liquidado	Pago	Anulado	Saldo
Histórico:		Valor empenhado a Talita Barbosa Gomes, referente a Verba de Representação Jan/16.								
378	16/02/2016		Ordinário	6.2.2.1.1.01.04.04.002.001 - Diárias de Diretoria	Talita Barbosa Gomes	839,66	839,66	839,66	0,00	0,00
Histórico:		Valor empenhado a Talita Barbosa Gomes, para realizar atividades realizadas ao Cargo de Tesoureira na sede do CRF-RJ no período de 15 a 16/02/2016								
379	16/02/2016		Ordinário	6.2.2.1.1.01.04.04.002.001 - Diárias de Diretoria	Talita Barbosa Gomes	1.679,31	1.679,31	1.679,31	0,00	0,00
Histórico:		Valor empenhado a Talita Barbosa Gomes, para realizar atividades realizadas ao Cargo de Tesoureira na sede do CRF-RJ no dia 17/02/2016 a 18/02/2016 e 19/02/2016 a 20/02/2016.								
383	16/02/2016		Ordinário	6.2.2.1.1.01.04.04.005.006 - Passagens Aéreas, Terrestres, Fluviais ou Marítimas e Despesas com Locomoção	Talita Barbosa Gomes	127,86	127,86	127,86	0,00	0,00
Histórico:		Valor empenhado a Talita Barbosa Gomes, referente ao deslocamento para realizar atividades do cargo de tesoureira na Sede do CRF-RJ nos dias 04/02/2016 à 15/02/2016								
426	22/02/2016		Ordinário	6.2.2.1.1.01.04.04.002.001 - Diárias de Diretoria	Talita Barbosa Gomes	2.798,88	2.798,88	2.798,88	0,00	0,00
Histórico:		Valor empenhado a Talita Barbosa Gomes, participar do curso "Abordagem de casos contemplando as normas que regem a matéria e a jurisprudência do TCU", que será realizado nos dias 25 e 26/02/2016, em Brasília.								
427	22/02/2016		Ordinário	6.2.2.1.1.01.04.04.002.001 - Diárias de Diretoria	Talita Barbosa Gomes	1.399,42	1.399,42	1.399,42	0,00	0,00
Histórico:		Valor empenhado a Talita Barbosa Gomes, realizar atividades relacionadas ao Cargo de Tesoureira na sede do CRF-RJ, dias 22/02/2016 à 24/02/2016.								
428	22/02/2016		Ordinário	6.2.2.1.1.01.04.04.005.006 - Passagens Aéreas, Terrestres, Fluviais ou Marítimas e Despesas com Locomoção	Talita Barbosa Gomes	103,55	103,55	103,55	0,00	0,00
Histórico:		Valor empenhado a Talita Barbosa Gomes, referente as passagens de ida ao crf-rj nos dias 19/02/2016 e 22/02/2016.								
435	23/02/2016		Ordinário	6.2.2.1.1.01.01.02.003 - Diárias de Empregado	Talita Barbosa Gomes	2.798,88	2.798,88	2.798,88	0,00	0,00

Nº	Data	Processo	Tipo	Conta	Favorecido	Valor	Liquidado	Pago	Anulado	Saldo
Histórico:		Valor empenhado a Talita Barbosa Gomes, referente à participação no Encontro dos CRF's da região sul, sudeste e centro no CRF-ES, que será realizado nos dias 03, 04 e 05 de março de 2016, em Vitória-ES								
483	29/02/2016		Ordinário	6.2.2.1.1.01.04.04.002.001 - Diárias de Diretoria	Talita Barbosa Gomes	839,66	839,66	839,66	0,00	0,00
Histórico:		Valor empenhado a Talita Barbosa Gomes, Referente pagamento da 1 e 1/2 Diária para realizar atividades relacionadas ao Cargo de Tesoureira na sede do CRF-RJ, nos dias 29/02/2016 a 01/03/2016								
494	01/03/2016		Ordinário	6.2.2.1.1.01.04.04.002.001 - Diárias de Diretoria	Talita Barbosa Gomes	279,89	279,89	279,89	0,00	0,00
Histórico:		Valor empenhado a Talita Barbosa Gomes, participar do encontro dos CRF's região sul, sudeste e centro no CRF-ES, que será realizado nos dias 03,04 e 05/03/2016 em Vitória/ES								
495	01/03/2016		Ordinário	6.2.2.1.1.01.04.04.002.001 - Diárias de Diretoria	Talita Barbosa Gomes	279,89	279,89	279,89	0,00	0,00
Histórico:		Valor empenhado a Talita Barbosa Gomes, participar do encontro dos CRF's região sul, sudeste e centro no CRF-ES, que será realizado nos dias 03,04 e 05/03/2016 em Vitória/ES								
496	01/03/2016		Ordinário	6.2.2.1.1.01.04.04.005.006 - Passagens Aéreas, Terrestres, Fluviais ou Marítimas e Despesas com Locomoção	Talita Barbosa Gomes	66,31	66,31	66,31	0,00	0,00
Histórico:		Valor empenhado a Talita Barbosa Gomes, referente retorno do Rio para São Pedro D'Aldeia no dia 26/02/2016								
497	01/03/2016		Ordinário	6.2.2.1.1.01.04.04.005.006 - Passagens Aéreas, Terrestres, Fluviais ou Marítimas e Despesas com Locomoção	Talita Barbosa Gomes	62,00	62,00	62,00	0,00	0,00
Histórico:		Valor empenhado a Talita Barbosa Gomes, referente ida de São Pedro D'Aldeia para o Rio no dia 29/02/2016								
534	03/03/2016		Ordinário	6.2.2.1.1.01.04.04.003.006 - Indenizações, Restituições e Reposições	Talita Barbosa Gomes	64,80	64,80	64,80	0,00	0,00
Histórico:		Valor empenhado a Talita Barbosa Gomes, referente ao reembolso de Combustível e pedágios, proveniente ao deslocamento da Diretora Tesoureira para o Encontro dos CRF`S em Vitória/ES.								
553	07/03/2016		Ordinário	6.2.2.1.1.01.04.04.002.001 - Diárias de Diretoria	Talita Barbosa Gomes	839,66	839,66	839,66	0,00	0,00

Nº	Data	Processo	Tipo	Conta	Favorecido	Valor	Liquidado	Pago	Anulado	Saldo
Histórico:		Valor empenhado a Talita Barbosa Gomes, referente ao deslocamento para a sede do CRF-RJ afim de realizar atividades relacionadas ao Cargo de Tesoureira.								
554	07/03/2016		Ordinário	6.2.2.1.1.01.04.04.002.001 - Diárias de Diretoria	Talita Barbosa Gomes	1.399,43	1.399,43	1.399,43	0,00	0,00
Histórico:		Valor empenhado a Talita Barbosa Gomes, referente ao deslocamento para a sede do CRF-RJ afim de realizar atividades relacionadas ao Cargo de Tesoureira.								
624	11/03/2016		Ordinário	6.2.2.1.1.01.04.04.003.006 - Indenizações, Restituições e Reposições	Talita Barbosa Gomes	66,31	66,31	66,31	0,00	0,00
Histórico:		Valor empenhado à Talita Barbosa Gomes, pelo reembolso de passagem, retorno do Rio x São Pedro referente ao evento Encontro dos CRF´S das regioes Sul/Sudeste e Centro-Oeste em Vitória/ES, período de 3 a 5/03/16.								
625	11/03/2016		Ordinário	6.2.2.1.1.01.04.04.003.006 - Indenizações, Restituições e Reposições	Talita Barbosa Gomes	40,99	40,99	40,99	0,00	0,00
Histórico:		Valor empenhado à Talita Barbosa Gomes, pelo reembolso de passagem, retorno de Niterói x São Pedro D'Aldeia, referente ao evento Colação de Grau dos Farmacêuticos da Universidade Salgado de Oliveira em 08/03/2016, conforme solicitação de reembolso de despesas em anexo.								
626	11/03/2016		Ordinário	6.2.2.1.1.01.04.04.004.001 - Verba de Representação	Talita Barbosa Gomes	239,00	239,00	239,00	0,00	0,00
Histórico:		Valor empenhado à TALITA BARBOSA GOMES, referente a indumentária para representar o CRF-RJ, no encontro dos CRF´s em Vitória/ES período de 03 à 05/03/2016, conforme solicitação de reembolso de despesas em anexo.								
628	14/03/2016		Ordinário	6.2.2.1.1.01.04.04.002.001 - Diárias de Diretoria	Talita Barbosa Gomes	1.399,43	1.399,43	1.399,43	0,00	0,00
Histórico:		Valor empenhado a Talita Barbosa Gomes, Referente pagamento da 2 e 1/2 Diárias para realizar atividades relacionadas ao Cargo de Tesoureira na sede do CRF-RJ, nos dias 14/03/2016 a 16/03/2016.								
629	14/03/2016		Ordinário	6.2.2.1.1.01.04.04.002.001 - Diárias de Diretoria	Talita Barbosa Gomes	1.399,43	1.399,43	1.399,43	0,00	0,00
Histórico:		Valor empenhado a Talita Barbosa Gomes, Referente pagamento da 2 e 1/2 Diárias para realizar atividades relacionadas ao Cargo de Tesoureira na sede do CRF-RJ, nos dias 17/03/2016 a 19/03/2016								
631	14/03/2016		Ordinário	6.2.2.1.1.01.04.04.003.006 - Indenizações, Restituições e Reposições	Talita Barbosa Gomes	62,00	62,00	62,00	0,00	0,00
Histórico:		Valor empenhado à Talita Barbosa Gomes, pelo reembolso de passagem, ida de São Pedro da Aldeia para o Rio referente Plenária Extraordinária na ABF as 15 Horas no Centro do Rio de Janeiro								

Nº	Data	Processo	Tipo	Conta	Favorecido	Valor	Liquidado	Pago	Anulado	Saldo
666	17/03/2016		Ordinário	6.2.2.1.1.01.04.04.003.006 - Indenizações, Restituições e Reposições	Talita Barbosa Gomes	61,55	61,55	61,55	0,00	0,00
Histórico:		Valor empenhado a TALITA BARBOSA GOMES, referente a reembolso de passagem de São Pedro D'Aldeia para o Rio CRF-RJ em 17/03/2016.								
687	21/03/2016		Ordinário	6.2.2.1.1.01.04.04.002.001 - Diárias de Diretoria	Talita Barbosa Gomes	1.959,20	1.959,20	1.959,20	0,00	0,00
Histórico:		Valor empenhado a Talita Barbosa Gomes, referente a 3 1/2 diária, para realização de atividades ao cargo de Tesoureira na sede do CRF-RJ, no período de 21/03 à 24/03 de 2016.								
696	22/03/2016		Ordinário	6.2.2.1.1.01.04.04.003.006 - Indenizações, Restituições e Reposições	Talita Barbosa Gomes	172,71	172,71	172,71	0,00	0,00
Histórico:		Valor empenhado à Talita Barbosa Gomes, referente reembolso de passagens e combustível ref. a 19/03/16 e 21/03/2016, conforme solicitação de reembolso em anexo.								
717	28/03/2016		Ordinário	6.2.2.1.1.01.04.04.003.006 - Indenizações, Restituições e Reposições	Talita Barbosa Gomes	62,00	62,00	62,00	0,00	0,00
Histórico:		Valor empenhado a Talita Barbosa Gomes, ref. a reembolso de passagem São Pedro D'Aldeia x Rio de Janeiro CRF-RJ, Encontro dos Conselhos Regionais em Brasília.								
718	28/03/2016		Ordinário	6.2.2.1.1.01.04.04.002.001 - Diárias de Diretoria	Talita Barbosa Gomes	2.798,88	2.798,88	2.798,88	0,00	0,00
Histórico:		Valor empenhado a Talita Barbosa Gomes, referente à 3 e 1/2 diárias para comparecer ao Conselho Federal de Farmácia, para LXII reunião Geral dos Conselhos Federal e regionais de Farmácia que ocorrerá entre os dias 29 e 30 de março/2016.								
722	28/03/2016		Ordinário	6.2.2.1.1.01.04.04.002.001 - Diárias de Diretoria	Talita Barbosa Gomes	279,89	279,89	279,89	0,00	0,00
Histórico:		Valor empenhado a Talita Barbosa Gomes, referente 1/2 diária, ida ao Conselho Federal de Farmácia para participar da LXII Reunião Geral dos Conselhos Federal e Regionais de Farmácia, nos dias 29 e 30 de março de 2016 em Brasília/DF.								
724	28/03/2016		Ordinário	6.2.2.1.1.01.04.04.002.001 - Diárias de Diretoria	Talita Barbosa Gomes	279,89	279,89	279,89	0,00	0,00
Histórico:		Valor empenhado a Talita Barbosa Gomes, referente retorno 1/2 diária para participar da LXII Reunião Geral dos Conselhos Federal e Regionais de Farmácia, nos dias 29 a 30 de março de 2016 em Brasília/DF.								
798	05/04/2016		Ordinário	6.2.2.1.1.01.04.04.003.006 - Indenizações, Restituições e Reposições	Talita Barbosa Gomes	107,86	107,86	107,86	0,00	0,00

Nº	Data	Processo	Tipo	Conta	Favorecido	Valor	Liquidado	Pago	Anulado	Saldo
Histórico:		Valor empenhado à Talita Barbosa Gomes, Referente ao reembolso de passagem retorno CRF-RJ para São Pedro em 31/03/2016 e de São Pedro D'Aldeia para Rio de Janeiro (CRF-RJ) em 04/04/2016.								
812	06/04/2016		Ordinário	6.2.2.1.1.01.04.04.003.006 - Indenizações, Restituições e Reposições	Talita Barbosa Gomes	1.399,43	0,00	0,00	1.399,43	0,00
Histórico:		Valor empenhado à Talita Barbosa Gomes, referente a 2 e 1/2 diárias para realizar atividades relacionadas ao Cargo de Tesoureira na sede do CRF-RJ no período de 04/04/16 a 06/04/2016.								
813	06/04/2016		Ordinário	6.2.2.1.1.01.04.04.003.006 - Indenizações, Restituições e Reposições	Talita Barbosa Gomes	839,66	0,00	0,00	839,66	0,00
Histórico:		Valor empenhado à Talita Barbosa Gomes, referente a 1 e 1/2 diária para participar do Seminário "Improbidade administrativa no âmbito dos Conselhos Profissionais", em 08/04/2016 e 09/04/2016.								
861	11/04/2016		Ordinário	6.2.2.1.1.01.04.04.003.006 - Indenizações, Restituições e Reposições	Talita Barbosa Gomes	169,86	169,86	169,86	0,00	0,00
Histórico:		Valor empenhado a Talita Barbosa Gomes, referente a reembolso de passagem de São Pedro D'Aldeia x Rio em 08/04/16 para participar Simpósio TCU. Retorno para São Pedro em 09/04/2016 e São Pedro x Rio (CRF-RJ) em 11/04/16.								
891	12/04/2016		Ordinário	6.2.2.1.1.01.04.04.002.001 - Diárias de Diretoria	Talita Barbosa Gomes	1.959,20	1.959,20	1.959,20	0,00	0,00
Histórico:		Valor empenhado a Talita Barbosa Gomes, para realizar atividades relacionadas ao cargo de Tesoureira na sede do CRF-RJ no período de 11/04/2016 a 14/04/2016.								
912	06/04/2016		Ordinário	6.2.2.1.1.01.04.04.002.001 - Diárias de Diretoria	Talita Barbosa Gomes	839,66	839,66	839,66	0,00	0,00
Histórico:		Valor empenhado à Talita Barbosa Gomes, referente a 1 e 1/2 diária para participar do Seminário "Improbidade administrativa no âmbito dos Conselhos Profissionais", em 08/04/2016 e 09/04/2016. Este Empenho 912, substitui o Empenho 813, pois a Conta de Despesa foi indevidamente informada.								
914	06/04/2016		Ordinário	6.2.2.1.1.01.04.04.002.001 - Diárias de Diretoria	Talita Barbosa Gomes	1.399,43	1.399,43	1.399,43	0,00	0,00
Histórico:		Valor empenhado à Talita Barbosa Gomes, referente a 2 e 1/2 diária para realizar atividades relacionadas ao Cargo de Tesoureira na Sede do RF-RJ no período de 04/04/16 a 06/04/16. Este Empenho 914, substitui o Empenho 812, pois a Conta de Despesa foi indevidamente informada.								
917	18/04/2016		Ordinário	6.2.2.1.1.01.04.04.003.006 - Indenizações, Restituições e Reposições	Talita Barbosa Gomes	107,86	107,86	107,86	0,00	0,00

Nº	Data	Processo	Tipo	Conta	Favorecido	Valor	Liquidado	Pago	Anulado	Saldo
Histórico:		Valor empenhado a Talita Barbosa Gomes, referente à solicitação de reembolso de passagem de retorno do CRF-RJ para São Pedro D'Aldeia em 14/04 e de São Pedro D'Aldeia para o CRF-RJ em 18/04/16.								
945	20/04/2016		Ordinário	6.2.2.1.1.01.04.04.002.001 - Diárias de Diretoria	Talita Barbosa Gomes	2.090,20	2.090,20	2.090,20	0,00	0,00
Histórico:		Valor empenhado a Talita Barbosa Gomes, referente a 3 e 1/2 diárias para realizar atividades relacionadas ao cargo de Tesoureira do CRF-RJ no período de 18/04 a 21/04/16, conforme relatório descritivo que será anexado posteriormente.								
996	27/04/2016		Ordinário	6.2.2.1.1.01.04.04.003.006 - Indenizações, Restituições e Reposições	Talita Barbosa Gomes	92,40	92,40	92,40	0,00	0,00
Histórico:		Valor empenhado a Talita Barbosa Gomes, referente a reembolso de transporte ida e volta para UFRJ, saída: Tijuca, para participar do IV Encontro Regional de Estudantes de Farmácia da Região Sudeste em 21/04/16.								
997	27/04/2016		Ordinário	6.2.2.1.1.01.04.04.003.006 - Indenizações, Restituições e Reposições	Talita Barbosa Gomes	65,86	65,86	65,86	0,00	0,00
Histórico:		Valor empenhado a Talita Barbosa Gomes, referente a reembolso de passagem do Rio para São Pedro em 21/04/16. IV Encontro Regional de Estudantes de Famácia da Reg. Sudeste.								
998	27/04/2016		Ordinário	6.2.2.1.1.01.04.04.002.001 - Diárias de Diretoria	Talita Barbosa Gomes	2.090,20	2.090,20	2.090,20	0,00	0,00
Histórico:		Valor empenhado a Talita Barbosa Gomes, Referente 3 e 1/2 Diárias para realização das atividades ao cargo de tesoureira do CRF-RJ no período 25/04/2016 a 28/04/2016								
1061	03/05/2016		Ordinário	6.2.2.1.1.01.01.02.003 - Diárias de Empregado	Talita Barbosa Gomes	2.431,48	0,00	0,00	2.431,48	0,00
Histórico:		Valor empenhado a Talita Barbosa Gomes, referente a 2 e 1/2 diárias para participar de reunião da Comissão de Homeopatia do CFF no dia 05/05/2016 e do Encontro Multidisciplinar de Homeopatia, organizado pelo CRF-CS, que será realizado no Hotel Majestic Plaza, no dia 06 de Maio de 2016 em Florianópolis - SC e 1/2 diária dentro do Estado do RJ para retorno à residência. Período de 05/05/2016 a 07/05/2016.								
1070	25/04/2016		Ordinário	6.2.2.1.1.01.04.04.003.006 - Indenizações, Restituições e Reposições	Talita Barbosa Gomes	42,00	42,00	42,00	0,00	0,00
Histórico:		Valor empenhado a Talita Barbosa Gomes, referente a reembolso de passagem de São Pedro D'Aldeia x Rio CRF-RJ, para exercer atividades do cargo de Tesoureira.								
1117	02/05/2016		Ordinário	6.2.2.1.1.01.04.04.002.001 - Diárias de Diretoria	Talita Barbosa Gomes	1.493,00	1.493,00	1.493,00	0,00	0,00
Histórico:		Valor empenhado a Talita Barbosa Gomes, referente a 2 e 1/2 diárias para realizar atividades relacionadas ao cargo de Tesoureira do CRF-RJ, conforme relatório descritivo que será anexado posteriormente. Período de 01/05/2016 a 03/05/2016.								

Nº	Data	Processo	Tipo	Conta	Favorecido	Valor	Liquidado	Pago	Anulado	Saldo
1139	03/05/2016		Ordinário	6.2.2.1.1.01.04.04.002.001 - Diárias de Diretoria	Talita Barbosa Gomes	2.431,48	2.431,48	2.431,48	0,00	0,00
Histórico:		Valor empenhado a Talita Barbosa Gomes, pela aquisição ou serviços prestados- diárias no período de 05 a 07/05/2016 para participar de reunião da comissão de homeopatia do cff no dia 05/05/2016 e do encontro multidisciplinar de homeopatia organizado pelo CRF SC que será realizado no Hotel Majestic Planza, no dia 06/05/2016 em 2016 - Florianópolis SC								
1140	09/05/2016		Ordinário	6.2.2.1.1.01.04.04.003.006 - Indenizações, Restituições e Reposições	Talita Barbosa Gomes	66,31	66,31	66,31	0,00	0,00
Histórico:		Valor empenhado a Talita Barbosa Gomes, referente a reembolso de passagem de retorno do Rio (Aeroporto Galeão) x São Pedro D'Aldeia, referente a Reunião das Comissões Assessoras de Homeopatia e Encontro Multidisciplinar de Homeopatia em 05 e 06/05/2016.								
1141	09/05/2016		Ordinário	6.2.2.1.1.01.04.04.003.006 - Indenizações, Restituições e Reposições	Talita Barbosa Gomes	74,00	74,00	74,00	0,00	0,00
Histórico:		Valor empenhado a Talita Barbosa Gomes, referente a reembolso de passagem de ida para o Rio (CRF-RJ) para cumprir rotinas no CRF-RJ (cargo de Tesoureira) em 02/05/2016.								
1142	09/05/2016		Ordinário	6.2.2.1.1.01.04.04.003.006 - Indenizações, Restituições e Reposições	Talita Barbosa Gomes	62,00	62,00	62,00	0,00	0,00
Histórico:		Valor empenhado a Talita Barbosa Gomes, referente a reembolso de passagem de ida de São Pedro D'Aldeia x CRF-RJ, para cumprir rotina no CRF-RJ (Cargo de Tesoureira) em 09/05/2016.								
1181	11/05/2016		Ordinário	6.2.2.1.1.01.04.04.002.001 - Diárias de Diretoria	Talita Barbosa Gomes	2.516,78	2.516,78	2.516,78	0,00	0,00
Histórico:		Valor empenhado à Talita Barbosa Gomes, referente a 4 diárias: No dia 09/05 - 1 diária São Pedro D'Aldeia x RJ CRF, dia 10/05 1/2 diária ida e volta a Brasília, do dia 10/05 a 12/05 2 diárias RJ x Barra Mansa x RJ e 1/2 diária para São Pedro D'Aldeia.Realizar atividades relacionadas ao cargo de Tesoureira do CRF-RJ (conforme relatório descritivo que será anexado posteriormente), ida à Brasília para reunião com os Auditores e ida à Barra Mansa.								
1183	11/05/2016		Ordinário	6.2.2.1.1.01.04.04.002.001 - Diárias de Diretoria	Talita Barbosa Gomes	298,60	298,60	298,60	0,00	0,00
Histórico:		Valor empenhado à Talita Barbosa Gomes, referente a 1/2 diária correspondente ao complemento da diária feita anteriormente para participar de reunião da comissão de homeopatia do CFF no dia 05/05/2016 e do encontro multidisciplinar de homeopatia organizado pelo CRF SC que será realizado no Hotel Majestic Plaza, no dia 06/05/2016 em 2016 - Florianópolis SC								
1196	16/05/2016		Ordinário	6.2.2.1.1.01.04.04.004.001 - Verba de Representação	Talita Barbosa Gomes	849,70	849,70	849,70	0,00	0,00
Histórico:		Valor empenhado à TALITA BARBOSA GOMES, referente a indumentária para representar o CRF-RJ, no Encontro Multidisciplinar de Homeopatia e Reunião das Comissões Assessoras de Homeopatia em Florianópolis, nos dias 05 e 06 de maio de 2016.								
1205	16/05/2016		Ordinário	6.2.2.1.1.01.04.04.003.006 - Indenizações, Restituições e Reposições	Talita Barbosa Gomes	65,86	65,86	65,86	0,00	0,00

Nº	Data	Processo	Tipo	Conta	Favorecido	Valor	Liquidado	Pago	Anulado	Saldo
Histórico:		Valor empenhado a Talita Barbosa Gomes, referente a reembolso de passagem de retorno do Rio para cidade de São Pedro D'Aldeia após participar do Evento "Diretoria em Ação", em Barra Mansa, no UBM, dia 11/05/16 as 18h.								
1206	16/05/2016		Ordinário	6.2.2.1.1.01.04.04.003.006 - Indenizações, Restituições e Reposições	Talita Barbosa Gomes	62,00	62,00	62,00	0,00	0,00
Histórico:		Valor empenhado à Talita Barbosa Gomes, referente a reembolso de passagem de São Pedro D'Aldeia x Rodoviária Novo Rio para participar do Evento: Caminhada Rústica Farmacêutica, na Floresta da Tijuca com início as 9h, em 15/05/016.								
1268	13/05/2016		Ordinário	6.2.2.1.1.01.04.04.002.001 - Diárias de Diretoria	Talita Barbosa Gomes	4.180,43	4.180,43	4.180,43	0,00	0,00
Histórico:		Valor empenhado à Talita Barbosa Gomes, referente a diárias, conforme memória de cálculo anexa para realizar atividades relacionadas ao cargo de Tesoureira do CRF-RJ no dia 16/05/2016 e ida a Brasília para curso de Licitações e Contratações diretas, conforme jurisprudência do TCU realizado pela FBCF no período de 17/05/2016 a 19/05/2016.								
1270	20/05/2016		Ordinário	6.2.2.1.1.01.04.04.002.001 - Diárias de Diretoria	Talita Barbosa Gomes	2.090,20	2.090,20	2.090,20	0,00	0,00
Histórico:		Valor empenhado a Talita Barbosa Gomes, referente a 3 e 1/2 diárias para participar como palestrante no Evento: "Semana Acadêmica de Farmácia" a ser realizado na UNIG, dia 23 de maio de 2016, em Itaperuna-RJ e realizar atividades relacionadas ao cargo de Tesoureira do CRF-RJ nos dias 24 e 25/25/2016, conforme relatório descritivo que será anexado posteriormente. Período de 23/05/2016 a 26/05/2016.								
1291	24/05/2016		Ordinário	6.2.2.1.1.01.04.04.003.006 - Indenizações, Restituições e Reposições	Talita Barbosa Gomes	66,31	66,31	66,31	0,00	0,00
Histórico:		Valor empenhado a Talita Barbosa Gomes, referente a reembolso de passagem de retorno do Rio para cidade de São Pedro D'Aldeia, após rotina das atividades como Diretora e Tesoureira no CRF-RJ e Plenária do CFF e Curso de Licitação e Contratação Direta pelo TCU.Período de 16 a 20 de maio de 2016.								
1332	30/05/2016		Ordinário	6.2.2.1.1.01.04.04.003.006 - Indenizações, Restituições e Reposições	Talita Barbosa Gomes	45,86	45,86	45,86	0,00	0,00
Histórico:		Valor empenhado à Talita Barbosa Gomes, referente a reembolso de passagem de retorno do Rio CRF-RJ para São Pedro D'Aldeia no período de 23 a 25/05/2016 para cumprimento de atividades relacionadas ao cargo de Diretora e Tesoureira no CRF-RJ.								
1355	31/05/2016		Ordinário	6.2.2.1.1.01.04.04.002.001 - Diárias de Diretoria	Talita Barbosa Gomes	2.516,78	2.516,78	2.516,78	0,00	0,00
Histórico:		Valor empenhado a Talita Barbosa Gomes, para realizar atividades do cargo de tesoureira. Período: 30/05/2016, 01/06/2016 e 02/06/2016. Ida e volta para Brasília para Reunião Plenária Extraordinária do CFF. Período: 31/05/2016.								
1365	02/05/2016		Ordinário	6.2.2.1.1.01.04.04.004.002 - Jeton	Talita Barbosa Gomes	1.706,30	1.706,30	1.706,30	0,00	0,00
Histórico:		Valor empenhado a Talita Barbosa Gomes, Referente JETON do Mês de Maio de 2016.								

Nº	Data	Processo	Tipo	Conta	Favorecido	Valor	Liquidado	Pago	Anulado	Saldo
1378	06/06/2016		Ordinário	6.2.2.1.1.01.04.04.002.001 - Diárias de Diretoria	Talita Barbosa Gomes	3.668,53	3.071,33	3.071,33	597,20	0,00
Histórico:		Valor empenhado a Talita Barbosa Gomes, para realizar atividades do cargo de tesoureira.05/06 - 0,5xR\$597,2 (São Pedro x RJ)05/06 a 06/06 - 1,5xR\$853,15 (ida a São Paulo ao evento do TCU)06/06 a 09/06 - 3,5xR\$597,2 (RJ x São Pedro)								
1384	02/06/2016		Ordinário	6.2.2.1.1.01.04.04.002.001 - Diárias de Diretoria	Talita Barbosa Gomes	298,60	298,60	298,60	0,00	0,00
Histórico:		Valor empenhado a Talita Barbosa Gomes, para realizar atividades relacionadas ao cargo de tesoureira do CRF-RJ.03/06- 0,5xR\$597,20								
1385	03/06/2016		Ordinário	6.2.2.1.1.01.04.04.003.006 - Indenizações, Restituições e Reposições	Talita Barbosa Gomes	45,88	45,88	45,88	0,00	0,00
Histórico:		Valor empenhado a Talita Barbosa Gomes, pela reembolso de passagem de retorno do Rio para a cidade de São Pedro D'Aldeia para cumprir rotina no CRF/RJ (Cargo de Tesoureira) em 30/05 a 01/06.								
1386	03/06/2016		Ordinário	6.2.2.1.1.01.04.04.003.006 - Indenizações, Restituições e Reposições	Talita Barbosa Gomes	61,55	61,55	61,55	0,00	0,00
Histórico:		Valor empenhado a Talita Barbosa Gomes, pela reembolso de passagem da cidade de São Pedro D'Aldeia para o Rio (Reunião de Diretoria e despachos de documentos) em 03/06/2016.								
1389	30/05/2016		Ordinário	6.2.2.1.1.01.04.04.003.006 - Indenizações, Restituições e Reposições	Talita Barbosa Gomes	62,00	62,00	62,00	0,00	0,00
Histórico:		Valor empenhado a Talita Barbosa Gomes, ref. a reembolso de passagem ida para Rio (CRF/RJ) para cumprir rotinas no CRJ/RJ (cargo de tesoureira) em 30/05/2016.								
1496	10/06/2016		Ordinário	6.2.2.1.1.01.04.04.003.006 - Indenizações, Restituições e Reposições	Talita Barbosa Gomes	61,55	61,55	61,55	0,00	0,00
Histórico:		Valor empenhado a Talita Barbosa Gomes, referente a reembolso de passagem de ida de São Pedro D'Aldeia para o RJ para participação do Evento, Diretoria em ação, em Nova Iguaçu realizado (Unig) em 09/06/2016.								
1497	10/06/2016		Ordinário	6.2.2.1.1.01.04.04.003.006 - Indenizações, Restituições e Reposições	Talita Barbosa Gomes	65,88	65,88	65,88	0,00	0,00
Histórico:		Valor empenhado a Talita Barbosa Gomes, referente a reembolso de passagem de retorno do Rio para a cidade de São Pedro D'Aldeia após a participação dos Eventos, Diálogos Públicos do TCU (São Paulo - 06/06), rotinas de atividades do cargo de Tesoureira do CRF-RJ (07/06 e 08/06).								

Nº	Data	Processo	Tipo	Conta	Favorecido	Valor	Liquidado	Pago	Anulado	Saldo
1499	13/06/2016		Ordinário	6.2.2.1.1.01.04.04.003.006 - Indenizações, Restituições e Reposições	Talita Barbosa Gomes	66,33	66,33	66,33	0,00	0,00
Histórico:		Valor empenhado a Talita Barbosa Gomes, referente a reembolso de passagem de retorno do Rio para a cidade de São Pedro D'Aldeia após a participação do evento "Diretoria em ação" em Nova Iguaçu 09/06/2016 e RD em 10/06/2016.								
1500	13/06/2016		Ordinário	6.2.2.1.1.01.04.04.003.006 - Indenizações, Restituições e Reposições	Talita Barbosa Gomes	42,00	42,00	42,00	0,00	0,00
Histórico:		Valor empenhado a Talita Barbosa Gomes, referente a reembolso de passagem de ida de São Pedro D'Aldeia para o CRF-RJ após a participação no Fórum Nacional pela valorização Farmacêutica e reunião no CRF-RJ em 14/06/2016.								
1533	22/06/2016		Ordinário	6.2.2.1.1.01.04.04.002.001 - Diárias de Diretoria	Talita Barbosa Gomes	3.369,93	3.369,93	3.369,93	0,00	0,00
Histórico:		Valor empenhado a Talita Barbosa Gomes, referente a realização das atividades relacionadas ao cargo de tesoureira do CRF-RJ no período de 20 a 23/06/16 e viagem a Brasília/DF ida e volta no período de 23 a 24/06/2016.								
1627	14/06/2016		Ordinário	6.2.2.1.1.01.04.04.003.006 - Indenizações, Restituições e Reposições	Talita Barbosa Gomes	2.090,20	0,00	0,00	2.090,20	0,00
Histórico:		Valor empenhado a Talita Barbosa Gomes, referente a pagamento de 3 e 1/2 diárias para realizar atividades relacionadas ao cargo de tesoureira do CRF-RJ.								
1628	09/06/2016		Ordinário	6.2.2.1.1.01.04.04.003.006 - Indenizações, Restituições e Reposições	Talita Barbosa Gomes	895,80	0,00	0,00	895,80	0,00
Histórico:		Valor empenhado a Talita Barbosa Gomes, referente a pagamento de 1 e 1/2 diária para realizar atividades relacionadas ao cargo de tesoureira do CRF-RJ.								
1745	14/06/2016		Ordinário	6.2.2.1.1.01.04.04.002.001 - Diárias de Diretoria	Talita Barbosa Gomes	2.090,20	2.090,20	2.090,20	0,00	0,00
Histórico:		Valor empenhado a Talita Barbosa Gomes, referente a realização de atividades relacionados ao cargo de tesoureira do CRF-RJ (conforme relatório descritivo que será anexo posteriormente) no período de 14/06/2016 a 17/06/2016.								
1746	14/06/2016		Ordinário	6.2.2.1.1.01.04.04.002.001 - Diárias de Diretoria	Talita Barbosa Gomes	895,80	895,80	895,80	0,00	0,00
Histórico:		Valor empenhado a Talita Barbosa Gomes, referente a realização de atividades relacionados ao cargo de tesoureira do CRF-RJ (conforme relatório descritivo que será anexo posteriormente) no período de 09/06/2016 a 10/06/2016.								

Nº	Data	Processo	Tipo	Conta	Favorecido	Valor	Liquidado	Pago	Anulado	Saldo
Total de empenhos:			92			84.678,34	76.424,57	76.424,57	8.253,77	0,00
		Ordinários:	92			84.678,34	76.424,57	76.424,57	8.253,77	0,00
		Estimativos:	0			0,00	0,00	0,00	0,00	0,00
		Globais:	0			0,00	0,00	0,00	0,00	0,00

**Rendimento Tesoureira 2017 -
Rendimento Tesoureira 2017 - Anexo do
tópico 11.1**

Relação de Empenhos

Nº	Data	Processo	Tipo	Conta	Favorecido	Valor	Liquidado	Pago	Anulado	Saldo
11	02/01/2017		Ordinário	6.2.2.1.1.01.06.01.001 - Despesas de Exercícios Anteriores	Talita Barbosa Gomes	66,32	0,00	0,00	66,32	0,00
Histórico:		Valor empenhado a Talita Barbosa Gomes, pela aquisição ou serviços prestados. Reembolso referente a Passagem, retorno do CRF-RJ (Rio de Janeiro), para São Pedro da Aldeia, No período de 26/12/2016 a 28/12/2016.								
12	02/01/2017		Ordinário	6.2.2.1.1.01.06.01.001 - Despesas de Exercícios Anteriores	Talita Barbosa Gomes	66,32	66,32	66,32	0,00	0,00
Histórico:		Valor empenhado a Talita Barbosa Gomes, pela aquisição ou serviços prestados. Reembolso referente a Passagem, retorno do CRF-RJ (Rio de Janeiro), para São Pedro da Aldeia, No período de 26/12/2016 a 28/12/2016.								
21	03/01/2017		Estimativo	6.2.2.1.1.01.04.04.002.001 - Diárias de Diretoria	Talita Barbosa Gomes	3.412,58	3.412,58	3.412,58	0,00	0,00
Histórico:		Valor empenhado a Talita Barbosa Gomes, pela aquisição ou serviços prestados. Referente a concessão de diárias a diretora tesoureira, para exercer as atividades relacionadas ao cargo de tesoureira do CRF-RJ no ano de 2017, com deslocamento de São Pedro da Aldeia para Rio de Janeiro e de, Rio de Janeiro para São Pedro da Aldeia e para Participar de Reunião do Conselho Regional de São Paulo. dia 17/01/2017.								
66	05/01/2017		Estimativo	6.2.2.1.1.01.04.04.005.006 - Passagens Aéreas, Terrestres, Fluviais ou Marítimas e Despesas com Locomoção	Talita Barbosa Gomes	240,13	240,13	240,13	0,00	0,00
Histórico:		Valor empenhado a Talita Barbosa Gomes, pela aquisição ou serviços prestados - Vlr. rf. ao ressarcimento de passagens terrestres da Dra. Talita Borges para exercer o cargo de Diretora Tesoureira no exercício 2017 conforme comprovantes de passagens terrestres em anexo nos dias 02/01/2017, 04/01/2017, 11/01/2017 e reembolso de combustível no dia 09/01/2017 conforme nota fiscal em anexo.								
154	23/01/2017		Ordinário	6.2.2.1.1.01.04.04.005.006 - Passagens Aéreas, Terrestres, Fluviais ou Marítimas e Despesas com Locomoção	Talita Barbosa Gomes	66,50	66,50	66,50	0,00	0,00
Histórico:		Valor empenhado a Talita Barbosa Gomes, pela aquisição ou serviços prestados - Vlr. rf. ao ressarcimento de passagens terrestres da Dra. Talita Borges para exercer o cargo de Diretora Tesoureira no dia 23/01/2017 conforme comprovantes de passagens terrestres em anexo								

Nº	Data	Processo	Tipo	Conta	Favorecido	Valor	Liquidado	Pago	Anulado	Saldo
155	24/01/2017		Ordinário	6.2.2.1.1.01.04.04.002.001 - Diárias de Diretoria	Talita Barbosa Gomes	3.839,18	3.839,18	3.839,18	0,00	0,00
Histórico:		Valor empenhado a Talita Barbosa Gomes, pela aquisição ou serviços prestados - Vlr. rf. a concessão de diárias 4 e 1/2 de 24/01/2017 a 28/01/2017 para participar da reunião Plenaria CFF - Solenidade de outorga da Comenda do Merito Farmaceutico no período de 25/01/17 a 27/01/2017.								
195	30/01/2017		Ordinário	6.2.2.1.1.01.04.04.004.001 - Verba de Representação	Talita Barbosa Gomes	491,99	491,99	491,99	0,00	0,00
Histórico:		Valor empenhado a Talita Barbosa Gomes, pela aquisição ou serviços prestados - Vlr. rf. ao ressarcimento a Dra. Talita referente a indumentária para participação n Outorga da Comenda do Mérito Farmaceutico e entrega do prêmio Jayme Torres de Farmácia no dia 27/01/16 no CFF - D.F. conforme cupons fiscais em anexo.								
201	31/01/2017		Ordinário	6.2.2.1.1.01.04.04.002.005 - Outros Tipos de Diárias	Talita Barbosa Gomes	1.279,73	895,80	895,80	383,93	0,00
Histórico:		Valor empenhado a Talita Barbosa Gomes, pela aquisição ou serviços prestados. Referente a deslocamento das atividades relacionadas ao cargo de tesoureira do CRF-RJ , nº de diárias 1 e 1/2. Período 01/02/2017 a 02/02/2017.								
218	02/02/2017		Ordinário	6.2.2.1.1.01.04.04.005.006 - Passagens Aéreas, Terrestres, Fluviais ou Marítimas e Despesas com Locomoção	Talita Barbosa Gomes	66,05	66,05	66,05	0,00	0,00
Histórico:		Valor empenhado a Talita Barbosa Gomes, pela aquisição ou serviços prestados. referente ao deslocamento de são Pedro da Aldeia para o Rio de Janeiro (CRF-RJ na Tijuca), reunião plenária 01/02/17 e 02/02/2017.								
238	07/02/2017		Ordinário	6.2.2.1.1.01.04.04.005.006 - Passagens Aéreas, Terrestres, Fluviais ou Marítimas e Despesas com Locomoção	Talita Barbosa Gomes	49,42	49,42	49,42	0,00	0,00
Histórico:		Valor empenhado a Talita Barbosa Gomes, pela aquisição ou serviços prestados - Vlr. rf. ao ressarcimento de passagens terrestres da Dra. Talita Barbosa Gomes para exercer o cargos de Diretora Tesoureira no exercício 2017 conforme comprovantes de passagens terrestres em anexo nos dias 02/02/2017 conforme cupom fiscal em anexo.								
239	07/02/2017		Ordinário	6.2.2.1.1.01.04.04.005.006 - Passagens Aéreas, Terrestres, Fluviais ou Marítimas e Despesas com Locomoção	Talita Barbosa Gomes	66,54	66,54	66,54	0,00	0,00
Histórico:		Valor empenhado a Talita Barbosa Gomes, pela aquisição ou serviços prestados - Vlr. rf. ao ressarcimento de passagens terrestres da Dra. Talita Barbosa Gomes para exercer o cargos de Diretora Tesoureira no exercício 2017 conforme comprovantes de passagens terrestres em anexo nos dias 06/02/2017 conforme cupom fiscal em anexo.								
245	08/02/2017		Ordinário	6.2.2.1.1.01.04.04.002.001 - Diárias de Diretoria	Talita Barbosa Gomes	1.493,00	1.493,00	1.493,00	0,00	0,00
Histórico:		Valor empenhado a Talita Barbosa Gomes - Vlr. rf. a concessão de 2 diárias e 1/2 para realizar atividades relacionadas ao cargo de Tesoureira do CRF-RJ, no período de 06/02/2017 a 08/02/2017.								

Nº	Data	Processo	Tipo	Conta	Favorecido	Valor	Liquidado	Pago	Anulado	Saldo
265	10/02/2017		Ordinário	6.2.2.1.1.01.04.04.002.001 - Diárias de Diretoria	Talita Barbosa Gomes	426,58	426,58	426,58	0,00	0,00
Histórico:		Valor empenhado a Talita Barbosa Gomes. Reunião no CFF em Brasília - DF, no dia 10 de fevereiro de 2017. 1/2 diária.								
271	13/02/2017		Ordinário	6.2.2.1.1.01.04.04.005.006 - Passagens Aéreas, Terrestres, Fluviais ou Marítimas e Despesas com Locomoção	Talita Barbosa Gomes	70,82	70,82	70,82	0,00	0,00
Histórico:		Valor empenhado a Talita Barbosa Gomes, ref. reembolso de passagem. Retorno para São Pedro D'aldeia no dia 08/02/2017.								
273	13/02/2017		Ordinário	6.2.2.1.1.01.04.04.005.006 - Passagens Aéreas, Terrestres, Fluviais ou Marítimas e Despesas com Locomoção	Talita Barbosa Gomes	66,54	66,54	66,54	0,00	0,00
Histórico:		Valor empenhado a Talita Barbosa Gomes, ref. reembolso de passagem. Comparecimento ao CRF-RJ, dia 13 à 15/02/2017.								
280	14/02/2017		Ordinário	6.2.2.1.1.01.04.04.002.001 - Diárias de Diretoria	Talita Barbosa Gomes	1.493,00	1.493,00	1.493,00	0,00	0,00
Histórico:		Valor empenhado a Talita Barbosa Gomes. Referente às diárias do período de 13/02/2017 a 15/02/2017 (2 diárias e 1/2), para realizar atividades relacionadas ao cargo de Tesoureira do CRF-RJ.								
297	20/02/2017		Ordinário	6.2.2.1.1.01.04.04.005.006 - Passagens Aéreas, Terrestres, Fluviais ou Marítimas e Despesas com Locomoção	Talita Barbosa Gomes	70,82	70,82	70,82	0,00	0,00
Histórico:		Valor empenhado a Talita Barbosa Gomes, referente passagem de retorno para São Pedro D'aldeia em 15/02/2017.								
298	20/02/2017		Ordinário	6.2.2.1.1.01.04.04.005.006 - Passagens Aéreas, Terrestres, Fluviais ou Marítimas e Despesas com Locomoção	Talita Barbosa Gomes	66,54	66,54	66,54	0,00	0,00
Histórico:		Valor empenhado a Talita Barbosa Gomes, referente passagem de ida para o CRF-RJ - Reunião Diretoria e Reunião 9º Congresso Riopharma em 20/02/2017.								
299	20/02/2017		Ordinário	6.2.2.1.1.01.04.04.002.001 - Diárias de Diretoria	Talita Barbosa Gomes	298,60	298,60	298,60	0,00	0,00

Nº	Data	Processo	Tipo	Conta	Favorecido	Valor	Liquidado	Pago	Anulado	Saldo
Histórico:		Valor empenhado a Talita Barbosa Gomes, para realizar atividades relacionadas ao cargo de Tesoureira do CRF-RJ em 20/02/2017 - 1/2 diária.								
300	20/02/2017		Ordinário	6.2.2.1.1.01.04.04.002.001 - Diárias de Diretoria	Talita Barbosa Gomes	2.132,88	2.132,88	2.132,88	0,00	0,00
Histórico:		Valor empenhado a Talita Barbosa Gomes - Reunião Plenária CFF (22 e 23 de fevereiro de 2017). Período das Diárias: 22/02/2017 a 24/02/2017 - 2 diárias e 1/2.								
344	24/02/2017		Ordinário	6.2.2.1.1.01.04.04.002.001 - Diárias de Diretoria	Talita Barbosa Gomes	298,60	298,60	298,60	0,00	0,00
Histórico:		Valor empenhado a Talita Barbosa Gomes, correspondente ao dia 03/03/2017 para realizar atividades relacionadas ao cargo de Tesoureira - 1/2 Diária.								
345	24/02/2017		Ordinário	6.2.2.1.1.01.04.04.002.001 - Diárias de Diretoria	Talita Barbosa Gomes	2.687,40	2.687,40	2.687,40	0,00	0,00
Histórico:		Valor empenhado a Talita Barbosa Gomes, correspondente ao período de 06/03/2017 à 10/03/2017, para realizar atividades relacionadas ao cargo de Tesoureira - 4 Diárias e 1/2.								
352	03/03/2017		Ordinário	6.2.2.1.1.01.04.04.005.006 - Passagens Aéreas, Terrestres, Fluviais ou Marítimas e Despesas com Locomoção	Talita Barbosa Gomes	71,27	71,27	71,27	0,00	0,00
Histórico:		Valor empenhado a Talita Barbosa Gomes, referente Reembolso de passagem de ônibus para São Pedro D' Aldeia, 24/02/2017.								
353	03/03/2017		Ordinário	6.2.2.1.1.01.04.04.005.006 - Passagens Aéreas, Terrestres, Fluviais ou Marítimas e Despesas com Locomoção	Talita Barbosa Gomes	66,08	66,08	66,08	0,00	0,00
Histórico:		Valor empenhado a Talita Barbosa Gomes, referente Reembolso de passagem de ônibus para CRF-RJ, 03/03/2017.								
367	07/03/2017		Ordinário	6.2.2.1.1.01.04.04.005.006 - Passagens Aéreas, Terrestres, Fluviais ou Marítimas e Despesas com Locomoção	Talita Barbosa Gomes	71,27	71,27	71,27	0,00	0,00
Histórico:		Valor empenhado a Talita Barbosa Gomes, pela aquisição ou serviços prestados - Vlr. rf. ao ressarcimento de passagens terrestres da Dra. Talita Borges para exercer o cargos de Diretora Tesoureira no dia 03/03/2017 conforme comprovantes de passagens terrestres em anexo								

Nº	Data	Processo	Tipo	Conta	Favorecido	Valor	Liquidado	Pago	Anulado	Saldo
368	07/03/2017		Ordinário	6.2.2.1.1.01.04.04.005.006 - Passagens Aéreas, Terrestres, Fluviais ou Marítimas e Despesas com Locomoção	Talita Barbosa Gomes	66,54	66,54	66,54	0,00	0,00
Histórico:		Valor empenhado a Talita Barbosa Gomes, pela aquisição ou serviços prestados - Vlr. rf. ao ressarcimento de passagens terrestres da Dra. Talita Barbosa Gomes para exercer o cargos de Diretora Tesoureira no dia 06/03/2017 conforme comprovantes de passagens terrestres em anexo								
376	10/03/2017		Ordinário	6.2.2.1.1.01.04.04.002.001 - Diárias de Diretoria	Talita Barbosa Gomes	2.687,40	0,00	0,00	2.687,40	0,00
Histórico:		Valor empenhado a Talita Barbosa Gomes, para realizar atividades relacionadas ao cargo de Tesoureira do CRF-RJ. Período: 13/03/2017 a 17/03/2017 - 4 diárias e 1/2.								
384	14/03/2017		Ordinário	6.2.2.1.1.01.04.04.005.006 - Passagens Aéreas, Terrestres, Fluviais ou Marítimas e Despesas com Locomoção	Talita Barbosa Gomes	64,82	64,82	64,82	0,00	0,00
Histórico:		Valor empenhado a Talita Barbosa Gomes, referente Reembolso de passagem de ônibus para São Pedro D'aldeia, 11/03/2017.								
385	14/03/2017		Ordinário	6.2.2.1.1.01.04.04.005.006 - Passagens Aéreas, Terrestres, Fluviais ou Marítimas e Despesas com Locomoção	Talita Barbosa Gomes	60,09	0,00	0,00	60,09	0,00
Histórico:		Valor empenhado a Talita Barbosa Gomes, referente Reembolso de passagem de ônibus para Rio de Janeiro - CRF-RJ, 13/03/2017.								
397	16/03/2017		Ordinário	6.2.2.1.1.01.04.04.002.001 - Diárias de Diretoria	Talita Barbosa Gomes	3.583,23	3.583,23	3.583,23	0,00	0,00
Histórico:		Valor empenhado a Talita Barbosa Gomes, para realizar atividades relacionadas ao cargo de Tesoureira do CRF-RJ no dia 20/03/2017, e ida a Brasília-DF para participar da Reunião Plenária e Reunião Geral do CFF no período de 22, 23 e 24 de março de 2017.								
407	21/03/2017		Ordinário	6.2.2.1.1.01.04.04.005.006 - Passagens Aéreas, Terrestres, Fluviais ou Marítimas e Despesas com Locomoção	Talita Barbosa Gomes	45,14	45,14	45,14	0,00	0,00
Histórico:		Valor empenhado a Talita Barbosa Gomes, referente Reembolso de passagem para o CRF-RJ no dia 20/03/2017.								
418	24/03/2017		Ordinário	6.2.2.1.1.01.04.04.002.001 - Diárias de Diretoria	Talita Barbosa Gomes	298,60	298,60	298,60	0,00	0,00

Nº	Data	Processo	Tipo	Conta	Favorecido	Valor	Liquidado	Pago	Anulado	Saldo
Histórico:		Valor empenhado a Talita Barbosa Gomes, para realizar atividades relacionadas ao cargo de Tesoureira do CRF-RJ no dia 27/03/2017 - 1/2 diária.								
420	27/03/2017		Ordinário	6.2.2.1.1.01.04.04.005.006 - Passagens Aéreas, Terrestres, Fluviais ou Marítimas e Despesas com Locomoção	Talita Barbosa Gomes	64,82	64,82	64,82	0,00	0,00
Histórico:		Valor empenhado a Talita Barbosa Gomes, correspondente ao Reembolso de passagem de ônibus - retorno para São Pedro D'aldeia no dia 24/03/2017.								
421	27/03/2017		Ordinário	6.2.2.1.1.01.04.04.004.001 - Verba de Representação	Talita Barbosa Gomes	612,99	612,99	612,99	0,00	0,00
Histórico:		Valor empenhado a Talita Barbosa Gomes, correspondente ao Reembolso de Indumentária utilizada na LXIII Reunião Geral dos Conselhos Federal e Regionais de Farmácia (22 e 23/03/2017) e Reunião Plenária do CFF no dia 24/03/2017.								
430	29/03/2017		Ordinário	6.2.2.1.1.01.04.04.005.006 - Passagens Aéreas, Terrestres, Fluviais ou Marítimas e Despesas com Locomoção	Talita Barbosa Gomes	119,09	119,09	119,09	0,00	0,00
Histórico:		Valor empenhado a Talita Barbosa Gomes, correspondente ao Reembolso de duas passagens terrestres para a mesma realizar atividades do cargo de Tesoureira do CRF-RJ, no dia 27/03/2017.								
445	30/03/2017		Ordinário	6.2.2.1.1.01.04.04.002.001 - Diárias de Diretoria	Talita Barbosa Gomes	2.943,35	2.943,35	2.943,35	0,00	0,00
Histórico:		Valor empenhado a Talita Barbosa Gomes, para participar de Audiência Pública sobre as Diretrizes Curriculares Nacionais para curso de graduação em Farmácia que será realizada no dia 03 de abril de 2017, em Brasília-DF e realizar atividades relacionadas ao cargo de Tesoureira do CRF-RJ no período de 04 até 07 de abril de 2017. Dia 03/04 e 04/04 - 1 diária: ida à Brasília (R\$853,15) Dia 04/04 à 07/04 - 3 diárias e 1/2: retorno de Brasília e RJ x São Pedro D'aldeia (R\$2090,20)								
446	30/03/2017		Ordinário	6.2.2.1.1.01.04.04.002.001 - Diárias de Diretoria	Talita Barbosa Gomes	298,60	298,60	298,60	0,00	0,00
Histórico:		Valor empenhado a Talita Barbosa Gomes, correspondente à 1/2 diária para participar de Simpósio de Farmácia Clínica, dia 01 de abril de 2017, na Universidade Estácio de Sá, Campus Nova Friburgo-RJ.								
454	31/03/2017		Ordinário	6.2.2.1.1.01.04.04.002.001 - Diárias de Diretoria	Talita Barbosa Gomes	298,60	298,60	298,60	0,00	0,00
Histórico:		Valor empenhado a Talita Barbosa Gomes, para participar de ação social em Nova Friburgo, 1/2 diária para o dia 22/04/2017.								
465	04/04/2017		Ordinário	6.2.2.1.1.01.04.04.005.006 - Passagens Aéreas, Terrestres, Fluviais ou Marítimas e Despesas com Locomoção	Talita Barbosa Gomes	95,09	95,09	95,09	0,00	0,00

Nº	Data	Processo	Tipo	Conta	Favorecido	Valor	Liquidado	Pago	Anulado	Saldo
Histórico:		Valor empenhado a Talita Barbosa Gomes, correspondente ao Reembolso de passagem de ônibus e táxi. Audiência Pública em Brasília, 03/04/2017.								
467	04/04/2017		Ordinário	6.2.2.1.1.01.04.04.005.006 - Passagens Aéreas, Terrestres, Fluviais ou Marítimas e Despesas com Locomoção	Talita Barbosa Gomes	128,96	128,96	128,96	0,00	0,00
Histórico:		Valor empenhado a Talita Barbosa Gomes, correspondente ao Reembolso de combustível e pedágio. Simpósio de Farmácia do CRF-RJ Itinerante em Nova Friburgo, 01/04/2017.								
481	07/04/2017		Ordinário	6.2.2.1.1.01.04.04.002.001 - Diárias de Diretoria	Talita Barbosa Gomes	1.493,00	1.493,00	1.493,00	0,00	0,00
Histórico:		Valor empenhado a Talita Barbosa Gomes, para prestação de serviços relacionados ao cargo de diretora tesoureira no período de 10/04 à 12/04.								
488	10/04/2017		Ordinário	6.2.2.1.1.01.04.04.005.006 - Passagens Aéreas, Terrestres, Fluviais ou Marítimas e Despesas com Locomoção	Talita Barbosa Gomes	89,45	89,45	89,45	0,00	0,00
Histórico:		Valor empenhado a Talita Barbosa Gomes, pela aquisição ou serviços prestados - Vlr. rf. ao ressarcimento de passagens terrestres da Dra. Talita Barbosa Gomes para Participação de Diretoria em Ação com a Fiscalização no dia 06/04/2017 e Simpósio de Farmácia clínica e Prescrição Farmacêutica (Participação como Palestrante) no dia 07/04/2017 conforme comprovante de passagem terrestre e cupom fiscal em anexo.								
495	10/04/2017		Ordinário	6.2.2.1.1.01.04.04.005.006 - Passagens Aéreas, Terrestres, Fluviais ou Marítimas e Despesas com Locomoção	Talita Barbosa Gomes	60,09	60,09	60,09	0,00	0,00
Histórico:		Valor empenhado a Talita Barbosa Gomes, correspondente ao reembolso de passagem de ônibus de São Pedro D'aldeia para o Rio de Janeiro (CRF-RJ), dia 10/04/2017.								
496	10/04/2017		Ordinário	6.2.2.1.1.01.04.04.004.001 - Verba de Representação	Talita Barbosa Gomes	589,00	589,00	589,00	0,00	0,00
Histórico:		Valor empenhado a Talita Barbosa Gomes, pela aquisição ou serviços prestados - Referente a aquisição de indumentária utilizada para representar o CRF-RJ na UNIG em Itaperuna para Participação de Diretoria em Ação com a Fiscalização no dia 06/04/2017 e Simpósio de Farmácia clínica e Prescrição Farmacêutica (Participação como Palestrante) no dia 07/04/2017 conforme cupom fiscal em anexo.								
518	19/04/2017		Ordinário	6.2.2.1.1.01.04.04.005.006 - Passagens Aéreas, Terrestres, Fluviais ou Marítimas e Despesas com Locomoção	Talita Barbosa Gomes	64,37	64,37	64,37	0,00	0,00
Histórico:		Valor empenhado a Talita Barbosa Gomes, pelo retorno a cidade de origem após cumprir as atividades de Diretora Tesoureira na sede do CRF-RJ, no dia 13/04/2017.								

Nº	Data	Processo	Tipo	Conta	Favorecido	Valor	Liquidado	Pago	Anulado	Saldo
528	20/04/2017		Ordinário	6.2.2.1.1.01.04.04.002.001 - Diárias de Diretoria	Talita Barbosa Gomes	1.493,00	0,00	0,00	1.493,00	0,00
Histórico:		Valor empenhado a Talita Barbosa Gomes, referente a 2 e 1/2 diárias para realização de atividades no cargo de diretora tesoureira na Sede.								
544	26/04/2017		Ordinário	6.2.2.1.1.01.04.04.002.001 - Diárias de Diretoria	Talita Barbosa Gomes	1.279,73	1.279,73	1.279,73	0,00	0,00
Histórico:		Valor empenhado a Talita Barbosa Gomes, pela aquisição ou serviços prestados. Participar da Reunião Plenária e no Conselho Federal de Farmácia em Brasília - DF, no período de 27 e 28 de abril de 2017, referente a 1 diária e 1/2.								
548	26/04/2017		Ordinário	6.2.2.1.1.01.04.04.002.001 - Diárias de Diretoria	Talita Barbosa Gomes	298,60	298,60	298,60	0,00	0,00
Histórico:		Valor empenhado a Talita Barbosa Gomes, pela aquisição ou serviços prestados. Participar de Simpósio de prescrição de farmácia clínica em Cambuci no dia 29 de abril de 2017, referente 1/2 diária.								
575	28/04/2017		Ordinário	6.2.2.1.1.01.04.04.002.001 - Diárias de Diretoria	Talita Barbosa Gomes	1.493,00	1.493,00	1.493,00	0,00	0,00
Histórico:		Valor empenhado a Talita Barbosa Gomes, referente 2 e 1/2 diárias para participação no Simpósio de Farmácia Clínica no período de 02/05/17 a 04/05/17 e da 584ª Reunião Plenária do CRF-RJ, que será realizada no dia 03 de maio de 2017 em, Búzios.								
579	02/05/2017		Ordinário	6.2.2.1.1.01.04.04.005.006 - Passagens Aéreas, Terrestres, Fluviais ou Marítimas e Despesas com Locomoção	Talita Barbosa Gomes	52,64	52,64	52,64	0,00	0,00
Histórico:		Valor empenhado a Talita Barbosa Gomes, correspondente ao Reembolso de combustível. São Pedro D'aldeia X Rio de Janeiro (Santos Dumont), 27/04/2017.								
580	02/05/2017		Ordinário	6.2.2.1.1.01.04.04.005.006 - Passagens Aéreas, Terrestres, Fluviais ou Marítimas e Despesas com Locomoção	Talita Barbosa Gomes	68,04	68,04	68,04	0,00	0,00
Histórico:		Valor empenhado a Talita Barbosa Gomes, correspondente ao Reembolso de passagem de ônibus. Cabo Frio X Rio de Janeiro (CRF-RJ), 02/05/2017.								
611	08/05/2017		Ordinário	6.2.2.1.1.01.04.04.005.006 - Passagens Aéreas, Terrestres, Fluviais ou Marítimas e Despesas com Locomoção	Talita Barbosa Gomes	21,53	21,53	21,53	0,00	0,00
Histórico:		Valor empenhado a Talita Barbosa Gomes, correspondente ao Reembolso de combustível, Búzios X São Pedro D'aldeia, no dia 04/05/2017.								

Nº	Data	Processo	Tipo	Conta	Favorecido	Valor	Liquidado	Pago	Anulado	Saldo
612	09/05/2017		Ordinário	6.2.2.1.1.01.04.04.005.006 - Passagens Aéreas, Terrestres, Fluviais ou Marítimas e Despesas com Locomoção	Talita Barbosa Gomes	45,14	45,14	45,14	0,00	0,00
Histórico:		Valor empenhado a Talita Barbosa Gomes, correspondente ao Reembolso de passagem de ônibus, São Pedro D'aldeia X Rio de Janeiro, no dia 08/05/2017.								
622	09/05/2017		Ordinário	6.2.2.1.1.01.04.04.002.001 - Diárias de Diretoria	Talita Barbosa Gomes	1.493,00	1.493,00	1.493,00	0,00	0,00
Histórico:		Valor empenhado a Talita Barbosa Gomes, correspondente a 2 diárias e 1/2 para realizar atividades relacionadas ao cargo de Tesoureira do CRF-RJ. Período: 08/05/2017 a 10/05/2017.								
642	15/05/2017		Ordinário	6.2.2.1.1.01.04.04.005.006 - Passagens Aéreas, Terrestres, Fluviais ou Marítimas e Despesas com Locomoção	Talita Barbosa Gomes	60,09	60,09	60,09	0,00	0,00
Histórico:		Valor empenhado a Talita Barbosa Gomes, correspondente ao Reembolso de passagem de ônibus, São Pedro D' aldeia X Rio de Janeiro, no dia 15/05/2017.								
643	15/05/2017		Ordinário	6.2.2.1.1.01.04.04.005.006 - Passagens Aéreas, Terrestres, Fluviais ou Marítimas e Despesas com Locomoção	Talita Barbosa Gomes	48,74	48,74	48,74	0,00	0,00
Histórico:		Valor empenhado a Talita Barbosa Gomes, correspondente ao Reembolso de passagem de ônibus, Rio de Janeiro X São Pedro D' aldeia, no dia 11/05/2017.								
644	15/05/2017		Ordinário	6.2.2.1.1.01.04.04.002.001 - Diárias de Diretoria	Talita Barbosa Gomes	298,60	298,60	298,60	0,00	0,00
Histórico:		Valor empenhado a Talita Barbosa Gomes, correspondente a 1/2 diária para realizar atividades relacionadas ao cargo de Tesoureira do CRF-RJ, no dia 15/05/2017.								
647	16/05/2017		Ordinário	6.2.2.1.1.01.04.04.002.001 - Diárias de Diretoria	Talita Barbosa Gomes	298,60	298,60	298,60	0,00	0,00
Histórico:		Valor empenhado a Talita Barbosa Gomes, correspondente a 1/2 diária para realizar atividades relacionadas ao cargo de Tesoureira do CRF-RJ, no dia 17/05/2017.								
689	25/05/2017		Ordinário	6.2.2.1.1.01.04.04.002.001 - Diárias de Diretoria	Talita Barbosa Gomes	895,80	895,80	895,80	0,00	0,00
Histórico:		Valor empenhado a Talita Barbosa Gomes, pela aquisição ou serviços prestados no período de 22/05/2017 a 23/05/2017 referente a 1 e 1/2.								

Nº	Data	Processo	Tipo	Conta	Favorecido	Valor	Liquidado	Pago	Anulado	Saldo
690	25/05/2017		Ordinário	6.2.2.1.1.01.04.04.002.001 - Diárias de Diretoria	Talita Barbosa Gomes	1.493,00	1.493,00	1.493,00	0,00	0,00
Histórico:		Valor empenhado a Talita Barbosa Gomes, para realizar atividades relacionadas ao cargo de diretora do CRF-RJ no período de 25/05/2017 a 27/05/2017 referente a 2 e 1/2.								
697	29/05/2017		Ordinário	6.2.2.1.1.01.04.04.002.001 - Diárias de Diretoria	Talita Barbosa Gomes	2.602,10	2.602,10	2.602,10	0,00	0,00
Histórico:		Valor empenhado a Talita Barbosa Gomes, para Participar da Reunião Plenária no Conselho Federal de Farmácia em Brasília - DF, no período de 30 e 31 de maio/2017 correspondente 2 diárias e para realizar atividades relacionadas ao cargo de tesoureira no CRF-RJ no dia 01 de junho/2017 correspondente a 1 diária e 1/2.								
698	29/05/2017		Ordinário	6.2.2.1.1.01.04.04.005.006 - Passagens Aéreas, Terrestres, Fluviais ou Marítimas e Despesas com Locomoção	Talita Barbosa Gomes	60,09	60,09	60,09	0,00	0,00
Histórico:		Valor empenhado a Talita Barbosa Gomes, correspondente ao Reembolso de passagem de ônibus, São Pedro D' aldeia X Rio de Janeiro, no dia 29/05/2017.								
713	01/06/2017		Ordinário	6.2.2.1.1.01.04.04.004.001 - Verba de Representação	Talita Barbosa Gomes	465,25	465,25	465,25	0,00	0,00
Histórico:		Valor empenhado a Talita Barbosa Gomes, pela aquisição de Indumentária para participação da Reunião Plenária do CFF.								
720	02/06/2017		Ordinário	6.2.2.1.1.01.04.04.002.001 - Diárias de Diretoria	Talita Barbosa Gomes	2.090,20	2.090,20	2.090,20	0,00	0,00
Histórico:		Valor empenhado a Talita Barbosa Gomes, correspondente a 3 diárias e 1/2 para realizar atividades relacionadas ao cargo de Tesoureira do CRF-RJ. Período: 05/06/2017 até 08/06/2017.								
738	06/06/2017		Ordinário	6.2.2.1.1.01.04.04.005.006 - Passagens Aéreas, Terrestres, Fluviais ou Marítimas e Despesas com Locomoção	Talita Barbosa Gomes	90,09	90,09	90,09	0,00	0,00
Histórico:		Valor empenhado a Talita Barbosa Gomes, referente Reembolso de passagem de ônibus e táxi, em 04/06/2017.Evento: Reunião do Congresso Riopharma e Reunião de Diretoria.Período: 05/06/2017 até 08/06/2017.								
739	06/06/2017		Ordinário	6.2.2.1.1.01.04.04.005.006 - Passagens Aéreas, Terrestres, Fluviais ou Marítimas e Despesas com Locomoção	Talita Barbosa Gomes	49,43	49,43	49,43	0,00	0,00
Histórico:		Valor empenhado a Talita Barbosa Gomes, referente Reembolso de passagem de ônibus, em 01/06/2017. Retorno CRF-RJ X São Pedro D'aldeia.								

Nº	Data	Processo	Tipo	Conta	Favorecido	Valor	Liquidado	Pago	Anulado	Saldo
755	09/06/2017		Ordinário	6.2.2.1.1.01.04.04.002.001 - Diárias de Diretoria	Talita Barbosa Gomes	1.493,00	1.493,00	1.493,00	0,00	0,00
Histórico:		Valor empenhado a Talita Barbosa Gomes, correspondente a 2 diárias e meia para realizar atividades relacionadas ao cargo de Tesoureira do CRF-RJ. Período: 12/06/2017 até 14/06/2017.								
773	13/06/2017		Ordinário	6.2.2.1.1.01.04.04.005.006 - Passagens Aéreas, Terrestres, Fluviais ou Marítimas e Despesas com Locomoção	Talita Barbosa Gomes	64,38	64,38	64,38	0,00	0,00
Histórico:		Valor empenhado a Talita Barbosa Gomes, referente ao Reembolso de passagem de ônibus , Rio de Janeiro X São Pedro D'aldeia, no dia 08/06/2017.								
793	14/06/2017		Ordinário	6.2.2.1.1.01.04.04.005.006 - Passagens Aéreas, Terrestres, Fluviais ou Marítimas e Despesas com Locomoção	Talita Barbosa Gomes	60,09	60,09	60,09	0,00	0,00
Histórico:		Valor empenhado a Talita Barbosa Gomes, correspondente Reembolso de passagem de ônibus, São Pedro D'aldeia X Rio de Janeiro, no dia 12/06/2017.								
794	14/06/2017		Ordinário	6.2.2.1.1.01.04.04.004.001 - Verba de Representação	Talita Barbosa Gomes	494,80	494,80	494,80	0,00	0,00
Histórico:		Valor empenhado a Talita Barbosa Gomes, referente Indumentárias para realizar palestra no SIMPÓSIO DE PRESCRIÇÃO FARMACÊUTICA, UBM em Barra Mansa, no dia 13/06/2017.								
801	19/06/2017		Ordinário	6.2.2.1.1.01.04.04.002.001 - Diárias de Diretoria	Talita Barbosa Gomes	2.730,08	2.730,08	2.730,08	0,00	0,00
Histórico:		Valor empenhado a Talita Barbosa Gomes, correspondente a 3 diárias e meia para participar da Reunião Plenária do Conselho Federal de Farmácia em Brasília - DF, no período de 21 e 22 de Junho de 2017, e realizar atividades relacionadas ao cargo de tesoureira do CRF-RJ nos dias 19 e 20 de Junho de 2017.								
804	19/06/2017		Ordinário	6.2.2.1.1.01.04.04.005.006 - Passagens Aéreas, Terrestres, Fluviais ou Marítimas e Despesas com Locomoção	Talita Barbosa Gomes	64,38	64,38	64,38	0,00	0,00
Histórico:		Valor empenhado a Talita Barbosa Gomes, referente ao Reembolso de passagem de ônibus, Rio de Janeiro X São Pedro D'aldeia, no dia 14/06/2017.								
805	19/06/2017		Ordinário	6.2.2.1.1.01.04.04.005.006 - Passagens Aéreas, Terrestres, Fluviais ou Marítimas e Despesas com Locomoção	Talita Barbosa Gomes	60,09	60,09	60,09	0,00	0,00

Nº	Data	Processo	Tipo	Conta	Favorecido	Valor	Liquidado	Pago	Anulado	Saldo
Histórico:		Valor empenhado a Talita Barbosa Gomes, referente ao Reembolso de passagem de ônibus, São Pedro D'aldeia X Rio de Janeiro, no dia 19/06/2017.								
834	27/06/2017		Ordinário	6.2.2.1.1.01.04.04.002.001 - Diárias de Diretoria	Talita Barbosa Gomes	1.791,60	1.791,60	1.791,60	0,00	0,00
Histórico:		Valor empenhado a Talita Barbosa Gomes, correspondente a 3 diárias para realizar atividades relacionadas ao cargo de tesoureira do CRF-RJ. Período: 26/06/2017 até 29/06/2017.								
856	03/07/2017		Ordinário	6.2.2.1.1.01.04.04.005.006 - Passagens Aéreas, Terrestres, Fluviais ou Marítimas e Despesas com Locomoção	Talita Barbosa Gomes	49,89	49,89	49,89	0,00	0,00
Histórico:		Valor empenhado a Talita Barbosa Gomes, referente ao Reembolso de passagem de ônibus, Rio de Janeiro X São Pedro D'aldeia, no dia 01/07/2017.								
857	03/07/2017		Ordinário	6.2.2.1.1.01.04.04.005.006 - Passagens Aéreas, Terrestres, Fluviais ou Marítimas e Despesas com Locomoção	Talita Barbosa Gomes	60,09	60,09	60,09	0,00	0,00
Histórico:		Valor empenhado a Talita Barbosa Gomes, referente ao Reembolso de passagem de ônibus, São Pedro D'aldeia X Rio de Janeiro, no dia 03/07/2017.								
858	03/07/2017		Ordinário	6.2.2.1.1.01.04.04.002.001 - Diárias de Diretoria	Talita Barbosa Gomes	4.180,43	4.180,43	4.180,43	0,00	0,00
Histórico:		Valor empenhado a Talita Barbosa Gomes, correspondente a 5 diárias e meia para realizar atividades relacionadas ao cargo de tesoureira do CRF-RJ, nos dias 03 e 04 de julho de 2017 e participar do Congresso Consulfarma em São Paulo, no período de 05 a 08 de julho de 2017.								
906	10/07/2017		Ordinário	6.2.2.1.1.01.04.04.002.001 - Diárias de Diretoria	Talita Barbosa Gomes	2.687,40	2.687,40	2.687,40	0,00	0,00
Histórico:		Valor empenhado a Talita Barbosa Gomes, correspondente a 4 diárias e meia para realizar atividades relacionadas ao cargo de tesoureira do CRF-RJ. Período: 10/07/2017 a 14/07/2017.								
953	19/07/2017		Ordinário	6.2.2.1.1.01.04.04.002.001 - Diárias de Diretoria	Talita Barbosa Gomes	3.284,60	895,80	895,80	2.388,80	0,00
Histórico:		Valor empenhado a Talita Barbosa Gomes, correspondente a 5 diárias e meia para realizar atividades relacionadas ao cargo de tesoureira do CRF-RJ. Período: 17/07/2017 a 22/07/2017.								
954	19/07/2017		Ordinário	6.2.2.1.1.01.04.04.002.001 - Diárias de Diretoria	Talita Barbosa Gomes	895,80	895,80	895,80	0,00	0,00

Nº	Data	Processo	Tipo	Conta	Favorecido	Valor	Liquidado	Pago	Anulado	Saldo
Histórico:		Valor empenhado a Talita Barbosa Gomes, correspondente a 1 diária e meia para realizar atividades relacionadas ao cargo de tesoureira do CRF-RJ. Período: 24/07/2017 a 25/07/2017.								
971	20/07/2017		Ordinário	6.2.2.1.1.01.04.04.005.006 - Passagens Aéreas, Terrestres, Fluviais ou Marítimas e Despesas com Locomoção	Talita Barbosa Gomes	60,09	60,09	60,09	0,00	0,00
Histórico:		Valor empenhado a Talita Barbosa Gomes, correspondente ao reembolso de passagem rodoviária, São Pedro D'aldeia X Rio de Janeiro, dia 17/07/2017.								
972	20/07/2017		Ordinário	6.2.2.1.1.01.04.04.005.006 - Passagens Aéreas, Terrestres, Fluviais ou Marítimas e Despesas com Locomoção	Talita Barbosa Gomes	64,89	64,89	64,89	0,00	0,00
Histórico:		Valor empenhado a Talita Barbosa Gomes, correspondente ao reembolso de passagem rodoviária, Rio de Janeiro X São Pedro D'aldeia, dia 14/07/2017.								
974	24/07/2017		Ordinário	6.2.2.1.1.01.04.04.004.001 - Verba de Representação	Talita Barbosa Gomes	522,80	522,80	522,80	0,00	0,00
Histórico:		Valor empenhado a Talita Barbosa Gomes, correspondente indumentária utilizada para representar o CRF-RJ em reunião com farmacêuticos e entrega de carteiras profissionais na seccional de Barra mansa às 18:30h no dia 18/07/2017.								
993	28/07/2017		Ordinário	6.2.2.1.1.01.04.04.005.006 - Passagens Aéreas, Terrestres, Fluviais ou Marítimas e Despesas com Locomoção	Talita Barbosa Gomes	64,38	64,38	64,38	0,00	0,00
Histórico:		Valor empenhado a Talita Barbosa Gomes, correspondente ao Reembolso de passagem de ônibus, Rio de Janeiro X São Pedro D'aldeia, no dia 25/07/2017.								
994	28/07/2017		Ordinário	6.2.2.1.1.01.04.04.005.006 - Passagens Aéreas, Terrestres, Fluviais ou Marítimas e Despesas com Locomoção	Talita Barbosa Gomes	64,89	64,89	64,89	0,00	0,00
Histórico:		Valor empenhado a Talita Barbosa Gomes, correspondente ao Reembolso de passagem de ônibus, Rio de Janeiro X São Pedro D'aldeia, no dia 22/07/2017.								
995	28/07/2017		Ordinário	6.2.2.1.1.01.04.04.005.006 - Passagens Aéreas, Terrestres, Fluviais ou Marítimas e Despesas com Locomoção	Talita Barbosa Gomes	60,09	60,09	60,09	0,00	0,00

Nº	Data	Processo	Tipo	Conta	Favorecido	Valor	Liquidado	Pago	Anulado	Saldo
Histórico:		Valor empenhado a Talita Barbosa Gomes, correspondente ao Reembolso de passagem de ônibus, São Pedro D'aldeia X Rio de Janeiro, no dia 24/07/2017.								
998	28/07/2017		Ordinário	6.2.2.1.1.01.04.04.002.001 - Diárias de Diretoria	Talita Barbosa Gomes	4.649,65	4.649,65	4.649,65	0,00	0,00
Histórico:		Valor empenhado a Talita Barbosa Gomes, para realizar atividades relacionadas ao cargo de tesoureira do CRF-RJ nos dias 06 a 09 de agosto de 2017, e para participar do VIII Encontro de Comissões de Homeopatia dos CRF's e do I Curso de Atualização e Prescrição Farmacêutica em Homeopatia, nos dias 04 a 06 de agosto de 2017, em Goiânia - GO. Período: 03 a 09/08/2017.								
1039	07/08/2017		Ordinário	6.2.2.1.1.01.04.04.005.006 - Passagens Aéreas, Terrestres, Fluviais ou Marítimas e Despesas com Locomoção	Talita Barbosa Gomes	59,63	59,63	59,63	0,00	0,00
Histórico:		Valor empenhado a Talita Barbosa Gomes, referente ao reembolso de passagem de ônibus, São Pedro D'aldeia X Rio de Janeiro, dia 03/08/2017.								
1042	08/08/2017		Ordinário	6.2.2.1.1.01.04.04.002.001 - Diárias de Diretoria	Talita Barbosa Gomes	255,95	255,95	255,95	0,00	0,00
Histórico:		Valor empenhado a Talita Barbosa Gomes, pelo complemento da diferença interestadual (empenho 998) para deslocamento para participação da Audiência Pública para debater a expansão da oferta de cursos superiores a distância na área a saúde, que acontecerá no dia 08/08/2017.								
1069	15/08/2017		Ordinário	6.2.2.1.1.01.04.04.002.001 - Diárias de Diretoria	Talita Barbosa Gomes	1.493,00	1.493,00	1.493,00	0,00	0,00
Histórico:		Valor empenhado a Talita Barbosa Gomes, para realização de atividades relacionadas ao cargo de tesoureira do CRF-RJ dos dias 16/08 à 18/08.								
1075	16/08/2017		Ordinário	6.2.2.1.1.01.04.04.005.006 - Passagens Aéreas, Terrestres, Fluviais ou Marítimas e Despesas com Locomoção	Talita Barbosa Gomes	64,40	64,40	64,40	0,00	0,00
Histórico:		Valor empenhado a Talita Barbosa Gomes, para o retorno da Diretora Tesoureira a sua residência em São Pedro da Aldeia no dia 10/08/2017.								
1076	16/08/2017		Ordinário	6.2.2.1.1.01.04.04.005.006 - Passagens Aéreas, Terrestres, Fluviais ou Marítimas e Despesas com Locomoção	Talita Barbosa Gomes	59,63	59,63	59,63	0,00	0,00
Histórico:		Valor empenhado a Talita Barbosa Gomes, pela vinda da Diretora Tesoureira de sua residência em São Pedro da Aldeia para a exercer atividades relacionadas ao cargo.								
1077	16/08/2017		Ordinário	6.2.2.1.1.01.04.04.004.001 - Verba de Representação	Talita Barbosa Gomes	527,90	527,90	527,90	0,00	0,00

Nº	Data	Processo	Tipo	Conta	Favorecido	Valor	Liquidado	Pago	Anulado	Saldo
Histórico:		Valor empenhado a Talita Barbosa Gomes, pela aquisição de Indumentária utilizada para representar o CRF-RJ no Projeto Integração na Unisuam.								
1082	18/08/2017		Ordinário	6.2.2.1.1.01.04.04.005.006 - Passagens Aéreas, Terrestres, Fluviais ou Marítimas e Despesas com Locomoção	Talita Barbosa Gomes	64,86	64,86	64,86	0,00	0,00
Histórico:		Valor empenhado a Talita Barbosa Gomes, ref. reembolso de passagem. Retorno para São Pedro D'aldeia no dia 18/08/2017.								
1099	24/08/2017		Ordinário	6.2.2.1.1.01.04.04.002.001 - Diárias de Diretoria	Talita Barbosa Gomes	895,80	895,80	895,80	0,00	0,00
Histórico:		Valor empenhado a Talita Barbosa Gomes, referente 1 diária e 1/2 para realizar atividades relacionadas ao cargo de Diretora do CRF-RJ (conforme relatório descritivo que será anexado posteriormente) período 24/08/2017 a 25/08/2017.								
1101	25/08/2017		Ordinário	6.2.2.1.1.01.04.04.002.001 - Diárias de Diretoria	Talita Barbosa Gomes	3.327,28	2.431,48	2.431,48	895,80	0,00
Histórico:		Valor empenhado a Talita Barbosa Gomes, referente 4 diárias e 1/2 para realizar atividades relacionadas ao cargo de tesouraria do CRF-RJ nos dias 28 /08/2017 e 29/08/2017, e para participar da Reunião Plenária no Conselho Federal de farmácia em Brasília - DF, nos dias 30 e 31 de agosto de 2017.memória de cálculo : dia 28/08/2017 a 29/08/2017 - 2 RJ x São Pedro da Aldeia (R\$ 1.194,40).Dia 30 a 01/09/2017 - 2 diárias ida e volta para Brasília (2 - R\$ 1.706,30 1/2 - R\$426,58).								
1116	29/08/2017		Ordinário	6.2.2.1.1.01.04.04.005.006 - Passagens Aéreas, Terrestres, Fluviais ou Marítimas e Despesas com Locomoção	Talita Barbosa Gomes	60,09	60,09	60,09	0,00	0,00
Histórico:		Valor empenhado a Talita Barbosa Gomes, para realizar atividades relacionadas ao cargo de diretora tesoureira no dia 28/08/2017. Nesse dia ocorreu a reunião plenária extraordinária.								
1117	29/08/2017		Ordinário	6.2.2.1.1.01.04.04.005.006 - Passagens Aéreas, Terrestres, Fluviais ou Marítimas e Despesas com Locomoção	Talita Barbosa Gomes	64,93	64,93	64,93	0,00	0,00
Histórico:		Valor empenhado a Talita Barbosa Gomes, para o retorno a são pedro da aldeia após desempenhar atividades relacionadas ao cargo de diretora tesoureira.								
1128	04/09/2017		Ordinário	6.2.2.1.1.01.04.04.002.001 - Diárias de Diretoria	Talita Barbosa Gomes	895,80	895,80	895,80	0,00	0,00
Histórico:		Valor empenhado a Talita Barbosa Gomes, referente 1 diária e 1/2 para realizar atividades relacionadas ao cargo de Diretoria do CRF/RJ (conforme relatório descritivo que será anexado posteriormente). período 04/09/2017 a 05/09/2017.								
1153	11/09/2017		Ordinário	6.2.2.1.1.01.04.04.002.001 - Diárias de Diretoria	Talita Barbosa Gomes	2.687,40	2.687,40	2.687,40	0,00	0,00

Nº	Data	Processo	Tipo	Conta	Favorecido	Valor	Liquidado	Pago	Anulado	Saldo
Histórico:		Valor empenhado a Talita Barbosa Gomes, correspondente a 4 diárias e 1/2 para realizar atividades relacionadas ao cargo de Tesoureira do CRF-RJ. Período: 11/09/2017 a 15/09/2017.								
1154	11/09/2017		Ordinário	6.2.2.1.1.01.04.04.005.006 - Passagens Aéreas, Terrestres, Fluviais ou Marítimas e Despesas com Locomoção	Talita Barbosa Gomes	60,09	60,09	60,09	0,00	0,00
Histórico:		Valor empenhado a Talita Barbosa Gomes, referente ao Reembolso de passagem de ônibus, São Pedro D' aldeia X Rio de Janeiro, no dia 04/09/2017.								
1155	11/09/2017		Ordinário	6.2.2.1.1.01.04.04.005.006 - Passagens Aéreas, Terrestres, Fluviais ou Marítimas e Despesas com Locomoção	Talita Barbosa Gomes	64,93	64,93	64,93	0,00	0,00
Histórico:		Valor empenhado a Talita Barbosa Gomes, referente ao Reembolso de passagem de ônibus, Rio de Janeiro X São Pedro D' aldeia, no dia 02/09/2017.								
1161	11/09/2017		Ordinário	6.2.2.1.1.01.04.04.005.006 - Passagens Aéreas, Terrestres, Fluviais ou Marítimas e Despesas com Locomoção	Talita Barbosa Gomes	64,47	64,47	64,47	0,00	0,00
Histórico:		Valor empenhado a Talita Barbosa Gomes, referente ao reembolso de passagem de ônibus, São Pedro D'aldeia X Rio de Janeiro, no dia 06/09/2017.								
1162	11/09/2017		Ordinário	6.2.2.1.1.01.04.04.005.006 - Passagens Aéreas, Terrestres, Fluviais ou Marítimas e Despesas com Locomoção	Talita Barbosa Gomes	60,09	60,09	60,09	0,00	0,00
Histórico:		Valor empenhado a Talita Barbosa Gomes, referente ao reembolso de passagem de ônibus, Rio de Janeiro X São Pedro D'aldeia, no dia 11/09/2017.								
1194	18/09/2017		Ordinário	6.2.2.1.1.01.04.04.002.001 - Diárias de Diretoria	Talita Barbosa Gomes	2.090,20	2.090,20	2.090,20	0,00	0,00
Histórico:		Valor empenhado a Talita Barbosa Gomes, correspondente a 3 diárias e 1/2 para realizar atividades relacionadas ao cargo de Diretora do CRF-RJ. Período: 19/09/2017 até 22/09/2017.								
1204	18/09/2017		Ordinário	6.2.2.1.1.01.04.04.005.006 - Passagens Aéreas, Terrestres, Fluviais ou Marítimas e Despesas com Locomoção	Talita Barbosa Gomes	64,93	64,93	64,93	0,00	0,00

Nº	Data	Processo	Tipo	Conta	Favorecido	Valor	Liquidado	Pago	Anulado	Saldo
Histórico:		Valor empenhado a Talita Barbosa Gomes, correspondente ao reembolso de passagem de ônibus, Rio de Janeiro X São Pedro da Aldeia, no dia 16/09/2017.								
1216	25/09/2017		Ordinário	6.2.2.1.1.01.04.04.002.001 - Diárias de Diretoria	Talita Barbosa Gomes	2.090,20	2.090,20	2.090,20	0,00	0,00
Histórico:		Valor empenhado a Talita Barbosa Gomes, correspondente a 3 diárias e 1/2 para realizar atividades relacionadas ao cargo de Tesoureira do CRF-RJ. Período: 25/09/2017 até 28/09/2017.								
1243	02/10/2017		Ordinário	6.2.2.1.1.01.04.04.005.006 - Passagens Aéreas, Terrestres, Fluviais ou Marítimas e Despesas com Locomoção	Talita Barbosa Gomes	44,68	44,68	44,68	0,00	0,00
Histórico:		Valor empenhado a Talita Barbosa Gomes, correspondente ao reembolso de passagem de ônibus, São Pedro D'aldeia X Rio de Janeiro, dia 19/09/2017.								
1244	02/10/2017		Ordinário	6.2.2.1.1.01.04.04.005.006 - Passagens Aéreas, Terrestres, Fluviais ou Marítimas e Despesas com Locomoção	Talita Barbosa Gomes	64,93	64,93	64,93	0,00	0,00
Histórico:		Valor empenhado a Talita Barbosa Gomes, correspondente ao reembolso de passagem de ônibus, Rio de Janeiro X São Pedro D'aldeia, dia 22/09/2017.								
1245	02/10/2017		Ordinário	6.2.2.1.1.01.04.04.005.006 - Passagens Aéreas, Terrestres, Fluviais ou Marítimas e Despesas com Locomoção	Talita Barbosa Gomes	60,09	60,09	60,09	0,00	0,00
Histórico:		Valor empenhado a Talita Barbosa Gomes, correspondente ao reembolso de passagem de ônibus, São Pedro D'aldeia X Rio de Janeiro, dia 25/09/2017.								
1246	02/10/2017		Ordinário	6.2.2.1.1.01.04.04.004.001 - Verba de Representação	Talita Barbosa Gomes	399,90	399,90	399,90	0,00	0,00
Histórico:		Valor empenhado a Talita Barbosa Gomes, correspondente a indumentária utilizada para representar o CRF-RJ no 9º Congresso Riopharma, nos dias 20, 21 e 22/09/2017.								
1249	02/10/2017		Ordinário	6.2.2.1.1.01.04.04.005.006 - Passagens Aéreas, Terrestres, Fluviais ou Marítimas e Despesas com Locomoção	Talita Barbosa Gomes	49,98	49,98	49,98	0,00	0,00
Histórico:		Valor empenhado a Talita Barbosa Gomes, correspondente ao reembolso de passagem de ônibus, Rio de Janeiro X São Pedro D'aldeia, dia 29/09/2017.								

Nº	Data	Processo	Tipo	Conta	Favorecido	Valor	Liquidado	Pago	Anulado	Saldo
1250	02/10/2017		Ordinário	6.2.2.1.1.01.04.04.005.006 - Passagens Aéreas, Terrestres, Fluviais ou Marítimas e Despesas com Locomoção	Talita Barbosa Gomes	60,09	60,09	60,09	0,00	0,00
Histórico:		Valor empenhado a Talita Barbosa Gomes, correspondente ao reembolso de passagem de ônibus, São Pedro D'aldeia X Rio de Janeiro, dia 02/10/2017.								
1268	04/10/2017		Ordinário	6.2.2.1.1.01.04.04.005.006 - Passagens Aéreas, Terrestres, Fluviais ou Marítimas e Despesas com Locomoção	Talita Barbosa Gomes	64,93	64,93	64,93	0,00	0,00
Histórico:		Valor empenhado a Talita Barbosa Gomes, correspondente ao reembolso de passagem de ônibus, Rio de Janeiro X São Pedro D'aldeia, dia 06/10/2017.								
1271	04/10/2017		Ordinário	6.2.2.1.1.01.04.04.002.001 - Diárias de Diretoria	Talita Barbosa Gomes	3.327,28	3.327,28	3.327,28	0,00	0,00
Histórico:		Valor empenhado a Talita Barbosa Gomes, correspondente a 4 diárias e 1/2 para realizar atividades relacionadas ao cargo de tesoureira do CRF-RJ nos dias 02 e 03/10/2017 e participar da Reunião Plenária do CFF em São Paulo - SP, no período de 04 a 06/10/2017. Período: 02/10/2017 a 06/10/2017.- 02/10 e 03/10 - 2 diárias, São Pedro D' aldeia X RJ -> R\$1194,40- 04/10 a 06/10 - 2 diárias e 1/2, RJ X SP -> R\$2132,88								
1289	09/10/2017		Ordinário	6.2.2.1.1.01.04.04.002.001 - Diárias de Diretoria	Talita Barbosa Gomes	1.493,00	1.493,00	1.493,00	0,00	0,00
Histórico:		Valor empenhado a Talita Barbosa Gomes, correspondente a 2 diárias e 1/2 para realizar atividades relacionadas ao cargo de Tesoureira do CRF-RJ. Período: 09/10/2017 a 11/10/2017.								
1290	09/10/2017		Ordinário	6.2.2.1.1.01.04.04.005.006 - Passagens Aéreas, Terrestres, Fluviais ou Marítimas e Despesas com Locomoção	Talita Barbosa Gomes	60,09	60,09	60,09	0,00	0,00
Histórico:		Valor empenhado a Talita Barbosa Gomes, correspondente ao reembolso de passagem de ônibus, São Pedro D' aldeia X Rio de Janeiro, dia 09/10/2017.								
1302	17/10/2017		Ordinário	6.2.2.1.1.01.04.04.005.006 - Passagens Aéreas, Terrestres, Fluviais ou Marítimas e Despesas com Locomoção	Talita Barbosa Gomes	64,47	64,47	64,47	0,00	0,00
Histórico:		Valor empenhado a Talita Barbosa Gomes, correspondente ao reembolso de passagem de ônibus, Rio de Janeiro X São Pedro D' aldeia, dia 11/10/2017.								
1303	17/10/2017		Ordinário	6.2.2.1.1.01.04.04.005.006 - Passagens Aéreas, Terrestres, Fluviais ou Marítimas e Despesas com Locomoção	Talita Barbosa Gomes	60,09	60,09	60,09	0,00	0,00

Nº	Data	Processo	Tipo	Conta	Favorecido	Valor	Liquidado	Pago	Anulado	Saldo
Histórico:		Valor empenhado a Talita Barbosa Gomes, correspondente ao reembolso de passagem de ônibus, São Pedro D' aldeia X Rio de Janeiro, dia 16/10/2017.								
1304	17/10/2017		Ordinário	6.2.2.1.1.01.04.04.002.001 - Diárias de Diretoria	Talita Barbosa Gomes	1.493,00	1.493,00	1.493,00	0,00	0,00
Histórico:		Valor empenhado a Talita Barbosa Gomes, correspondente a 2 diárias e 1/2 para realizar atividades relacionadas ao cargo de Tesoureira do CRF-RJ. Período: 16/10/2017 a 18/10/2017.								
1322	20/10/2017		Ordinário	6.2.2.1.1.01.04.04.004.001 - Verba de Representação	Talita Barbosa Gomes	499,60	499,60	499,60	0,00	0,00
Histórico:		Valor empenhado a Talita Barbosa Gomes, correspondente a indumentária utilizada para representar o CRF-RJ no Simpósio de Prescrição Farmacêutica e Farmácia Clínica, realizado em Vassouras no dia 16/10/2017.								
1327	20/10/2017		Ordinário	6.2.2.1.1.01.04.04.002.001 - Diárias de Diretoria	Talita Barbosa Gomes	2.986,03	2.986,03	2.986,03	0,00	0,00
Histórico:		Valor empenhado a Talita Barbosa Gomes, para participação como ministrante no 1 Curso de "Prescrição Farmacêutica e atuação do farmacêutico" e "Como montar seu consultório farmacêutico" em Manaus-AM, nos dias 23 e 24 de outubro de 2017.								
1373	06/11/2017		Ordinário	6.2.2.1.1.01.04.04.002.001 - Diárias de Diretoria	Talita Barbosa Gomes	2.687,40	2.687,40	2.687,40	0,00	0,00
Histórico:		Valor empenhado a Talita Barbosa Gomes, para realização de atividades relacionadas ao cargo de Diretora Tesoureira do CRF-RJ no período de 06/11/2017 à 10/11/2017.								
1375	06/11/2017		Ordinário	6.2.2.1.1.01.04.04.002.001 - Diárias de Diretoria	Talita Barbosa Gomes	895,80	0,00	0,00	895,80	0,00
Histórico:		Valor empenhado a Talita Barbosa Gomes, para realização de atividades relacionadas ao cargo de Diretora Tesoureira nos dias 31/10/2017 e 01/11/2017 na sede do CRF-RJ.								
1379	06/11/2017		Ordinário	6.2.2.1.1.01.04.04.005.006 - Passagens Aéreas, Terrestres, Fluviais ou Marítimas e Despesas com Locomoção	Talita Barbosa Gomes	49,52	49,52	49,52	0,00	0,00
Histórico:		Valor empenhado a Talita Barbosa Gomes, referente ao reembolso de passagem de ônibus, Rio de Janeiro X São Pedro D'aldeia, dia 18/10/2017.								
1380	06/11/2017		Ordinário	6.2.2.1.1.01.04.04.005.006 - Passagens Aéreas, Terrestres, Fluviais ou Marítimas e Despesas com Locomoção	Talita Barbosa Gomes	64,47	64,47	64,47	0,00	0,00

Nº	Data	Processo	Tipo	Conta	Favorecido	Valor	Liquidado	Pago	Anulado	Saldo
Histórico:		Valor empenhado a Talita Barbosa Gomes, referente ao reembolso de passagem de ônibus, Rio de Janeiro X São Pedro D'aldeia, dia 25/10/2017.								
1381	06/11/2017		Ordinário	6.2.2.1.1.01.04.04.005.006 - Passagens Aéreas, Terrestres, Fluviais ou Marítimas e Despesas com Locomoção	Talita Barbosa Gomes	66,47	66,47	66,47	0,00	0,00
Histórico:		Valor empenhado a Talita Barbosa Gomes, referente ao reembolso de passagem de ônibus, Rio de Janeiro X São Pedro D'aldeia, dia 01/11/2017.								
1382	06/11/2017		Ordinário	6.2.2.1.1.01.04.04.005.006 - Passagens Aéreas, Terrestres, Fluviais ou Marítimas e Despesas com Locomoção	Talita Barbosa Gomes	44,68	44,68	44,68	0,00	0,00
Histórico:		Valor empenhado a Talita Barbosa Gomes, referente ao reembolso de passagem de ônibus, São Pedro D'aldeia X Rio de Janeiro, dia 31/10/2017.								
1383	06/11/2017		Ordinário	6.2.2.1.1.01.04.04.005.006 - Passagens Aéreas, Terrestres, Fluviais ou Marítimas e Despesas com Locomoção	Talita Barbosa Gomes	62,09	62,09	62,09	0,00	0,00
Histórico:		Valor empenhado a Talita Barbosa Gomes, referente ao reembolso de passagem de ônibus, São Pedro D'aldeia X Rio de Janeiro, dia 06/11/2017.								
1388	07/11/2017		Ordinário	6.2.2.1.1.01.04.04.004.001 - Verba de Representação	Talita Barbosa Gomes	779,60	779,60	779,60	0,00	0,00
Histórico:		Valor empenhado a Talita Barbosa Gomes, correspondente a indumentária utilizada para representar o CRF-RJ na Reunião com Farmacêuticos Proprietários do município de Cantagalo, na ACIACAN, no dia 06/11/2017.								
1423	14/11/2017		Ordinário	6.2.2.1.1.01.04.04.002.001 - Diárias de Diretoria	Talita Barbosa Gomes	4.436,38	4.436,38	4.436,38	0,00	0,00
Histórico:		Valor empenhado a Talita Barbosa Gomes, para realizar atividades relacionadas ao cargo de tesoureira do CRF-RJ no dia 13/11/17 e participar do I Congresso Brasileiro de Ciências Farmacêuticas, em Foz do Iguaçu, de 14 a 18 de novembro de 2017. Período: 13 a 18/11/2017.- 13/11 -> 1 Diária RJ X São Pedro da Aldeia - 14/11 a 18/11 -> 4 Diárias e 1/2 , ida e volta, Foz do Iguaçu								
1444	21/11/2017		Ordinário	6.2.2.1.1.01.04.04.002.001 - Diárias de Diretoria	Talita Barbosa Gomes	1.493,00	1.493,00	1.493,00	0,00	0,00
Histórico:		Valor empenhado a Talita Barbosa Gomes, correspondente a 2 diárias e 1/2 para realizar atividades relacionadas ao cargo de Tesoureira do CRF-RJ. Período: 21/11/2017 a 23/11/2017.								

Nº	Data	Processo	Tipo	Conta	Favorecido	Valor	Liquidado	Pago	Anulado	Saldo
1450	23/11/2017		Ordinário	6.2.2.1.1.01.04.04.005.006 - Passagens Aéreas, Terrestres, Fluviais ou Marítimas e Despesas com Locomoção	Talita Barbosa Gomes	45,14	45,14	45,14	0,00	0,00
Histórico:		Valor empenhado a Talita Barbosa Gomes, referente ao reembolso de passagem de ônibus, São Pedro D' aldeia X Rio de Janeiro, dia 13/11/17.								
1452	23/11/2017		Ordinário	6.2.2.1.1.01.04.04.005.006 - Passagens Aéreas, Terrestres, Fluviais ou Marítimas e Despesas com Locomoção	Talita Barbosa Gomes	64,93	64,93	64,93	0,00	0,00
Histórico:		Valor empenhado a Talita Barbosa Gomes, referente ao reembolso de passagem de ônibus, Rio de Janeiro X São Pedro D' aldeia, dia 10/11/17.								
1454	23/11/2017		Ordinário	6.2.2.1.1.01.04.04.005.006 - Passagens Aéreas, Terrestres, Fluviais ou Marítimas e Despesas com Locomoção	Talita Barbosa Gomes	64,47	64,47	64,47	0,00	0,00
Histórico:		Valor empenhado a Talita Barbosa Gomes, referente ao reembolso de passagem de ônibus, Rio de Janeiro X São Pedro D' aldeia, dia 22/11/17.								
1455	23/11/2017		Ordinário	6.2.2.1.1.01.04.04.005.006 - Passagens Aéreas, Terrestres, Fluviais ou Marítimas e Despesas com Locomoção	Talita Barbosa Gomes	61,63	61,63	61,63	0,00	0,00
Histórico:		Valor empenhado a Talita Barbosa Gomes, referente ao reembolso de passagem de ônibus, São Pedro D' aldeia X Rio de Janeiro, dia 21/11/17.								
1456	23/11/2017		Ordinário	6.2.2.1.1.01.04.04.005.006 - Passagens Aéreas, Terrestres, Fluviais ou Marítimas e Despesas com Locomoção	Talita Barbosa Gomes	49,98	49,98	49,98	0,00	0,00
Histórico:		Valor empenhado a Talita Barbosa Gomes, referente ao reembolso de passagem de ônibus, Rio de Janeiro X São Pedro D' aldeia, dia 18/11/17.								
1620	26/12/2017		Ordinário	6.2.2.1.1.01.04.04.002.001 - Diárias de Diretoria	Talita Barbosa Gomes	2.090,20	2.090,20	2.090,20	0,00	0,00
Histórico:		Valor empenhado a Talita Barbosa Gomes, correspondente a 3 diárias e 1/2 para realizar atividades relacionadas ao cargo de Tesoureira do CRF-RJ. Período: 26 a 29/12/2017.								

Nº	Data	Processo	Tipo	Conta	Favorecido	Valor	Liquidado	Pago	Anulado	Saldo
Total de empenhos:			138			109.356,98	100.485,84	100.485,84	8.871,14	0,00
		Ordinários:	136			105.704,27	96.833,13	96.833,13	8.871,14	0,00
		Estimativos:	2			3.652,71	3.652,71	3.652,71	0,00	0,00
		Globais:	0			0,00	0,00	0,00	0,00	0,00

**Rendimento Vice Presidente 2017 -
Rendimento Vice Presidente 2017 - Anexo
do t3pico 11.1**

Relação de Empenhos

Nº	Data	Processo	Tipo	Conta	Favorecido	Valor	Liquidado	Pago	Anulado	Saldo
302	20/02/2017		Ordinário	6.2.2.1.1.01.04.04.002.001 - Diárias de Diretoria	Robson Roney Bernardo	1.279,73	1.279,73	1.279,73	0,00	0,00
Histórico:		Valor empenhado a Robson Roney Bernardo - Evento: Encontro para debater EAD, em Brasília, no dia 24 de fevereiro de 2017. Período das Diárias: 23/02/2017 a 24/02/2017 - 1 diária e 1/2.								
387	14/03/2017		Ordinário	6.2.2.1.1.01.04.04.002.001 - Diárias de Diretoria	Robson Roney Bernardo	895,80	0,00	0,00	895,80	0,00
Histórico:		Valor empenhado a Robson Roney Bernardo, pela aquisição ou serviços prestados. Para o Ciclo de eventos em Campos dos Goytacazes, correspondente a 1 diária 1/2, para o período de 15 a 16 de março de 2017.								
400	17/03/2017		Ordinário	6.2.2.1.1.01.04.04.002.001 - Diárias de Diretoria	Robson Roney Bernardo	2.132,88	2.132,88	2.132,88	0,00	0,00
Histórico:		Valor empenhado a Robson Roney Bernardo, para participar da Reunião Plenária e Reunião Geral do CFF em Brasília - DF no período de 22, 23 e 24 de março de 2017. 2 diárias e 1/2								
442	30/03/2017		Ordinário	6.2.2.1.1.01.04.04.002.001 - Diárias de Diretoria	Robson Roney Bernardo	298,60	298,60	298,60	0,00	0,00
Histórico:		Valor empenhado a Robson Roney Bernardo, correspondente à 1/2 diária para ministrar palestra em Nova Friburgo no dia 03 de abril de 2017.								
509	13/04/2017		Ordinário	6.2.2.1.1.01.04.04.002.001 - Diárias de Diretoria	Robson Roney Bernardo	1.279,73	1.279,73	1.279,73	0,00	0,00
Histórico:		Valor empenhado a Robson Roney Bernardo, correspondente a 1 diária e 1/2 para participar do Encontro de Logística Reserva de Resíduos de Medicamentos, que será realizado no dia 19/04/2017, em Brasília. Período: 18/04/2017 a 19/04/2017.								
646	15/05/2017		Ordinário	6.2.2.1.1.01.04.04.002.001 - Diárias de Diretoria	Robson Roney Bernardo	1.279,73	1.279,73	1.279,73	0,00	0,00
Histórico:		Valor empenhado a Robson Roney Bernardo, correspondente a 1 diária e 1/2 para participar do XIV Encontro Nacional de Fiscalização - ENAF, que será realizado nos dias 18 e 19 de maio de 2017, em Brasília.								

Nº	Data	Processo	Tipo	Conta	Favorecido	Valor	Liquidado	Pago	Anulado	Saldo
899	06/07/2017		Ordinário	6.2.2.1.1.01.04.04.002.001 - Diárias de Diretoria	Robson Roney Bernardo	895,80	895,80	895,80	0,00	0,00
Histórico:		Valor empenhado a Robson Roney Bernardo, correspondente a 1 diária e meia para participar da 586ª Reunião Plenária do Conselho Regional de Farmácia, em Campos dos Goytacazes, no dia 10 de julho de 2017. Período: 09/07/2017 a 10/07/2017.								
937	12/07/2017		Ordinário	6.2.2.1.1.01.04.04.005.006 - Passagens Aéreas, Terrestres, Fluviais ou Marítimas e Despesas com Locomoção	Robson Roney Bernardo	173,96	173,96	173,96	0,00	0,00
Histórico:		Valor empenhado a Robson Roney Bernardo, pelo descolamento para participação da 586ª Plenária e Fiscalização no município de Campos.								
1110	29/08/2017		Ordinário	6.2.2.1.1.01.04.04.002.001 - Diárias de Diretoria	Robson Roney Bernardo	1.279,73	1.279,73	1.279,73	0,00	0,00
Histórico:		Valor empenhado a Robson Roney Bernardo, referente 1 diária e 1/2 para participar da Reunião Plenária do Conselho Federal de Farmácia em Brasília - DF, nos dias 30 e 31 de Agosto de 2017. Período: 30/08/2017 a 31/08/2017.								
1265	04/10/2017		Ordinário	6.2.2.1.1.01.04.04.002.001 - Diárias de Diretoria	Robson Roney Bernardo	1.279,73	1.279,73	1.279,73	0,00	0,00
Histórico:		Valor empenhado a Robson Roney Bernardo, correspondente a 1 diária e 1/2 para participar do 7º Seminário de Fiscalização Profissional em Porto Alegre, no dia 06/10/2017. Período: 05 a 06/10/2017.								
1426	14/11/2017		Ordinário	6.2.2.1.1.01.04.04.002.001 - Diárias de Diretoria	Robson Roney Bernardo	2.986,03	2.986,03	2.986,03	0,00	0,00
Histórico:		Valor empenhado a Robson Roney Bernardo, correspondente a 3 diárias e 1/2 para participar do CIFARP, 15 e 16 de novembro de 2017, em Ribeirão Preto e para participar do I Congresso Brasileiro de Ciências Farmacêuticas, 16 a 18 de novembro de 2017, em Foz do Iguaçu. Período: 15 a 18/11/17.								
Total de empenhos:			11			13.781,72	12.885,92	12.885,92	895,80	0,00
	Ordinários:		11			13.781,72	12.885,92	12.885,92	895,80	0,00
	Estimativos:		0			0,00	0,00	0,00	0,00	0,00
	Globais:		0			0,00	0,00	0,00	0,00	0,00

**Rendimentos Vice Presidente 2016 -
Rendimentos Vice Presidente 2016 - Anexo
do t3pico 11.1**

Relação de Empenhos

Nº	Data	Processo	Tipo	Conta	Favorecido	Valor	Liquidado	Pago	Anulado	Saldo
170	25/01/2016		Ordinário	6.2.2.1.1.01.04.04.002.001 - Diárias de Diretoria	Robson Roney Bernardo	1.199,52	1.199,52	1.199,52	0,00	0,00
Histórico:		Valor empenhado a Robson Roney Bernardo, Ref. a Reunião Plenária do Conselho Federal de Farmácia em Brasília, nos dias 28 e 29 de janeiro 2016.								
394	18/02/2016		Ordinário	6.2.2.1.1.01.04.04.002.001 - Diárias de Diretoria	Robson Roney Bernardo	79,87	79,87	79,87	0,00	0,00
Histórico:		Valor empenhado a Robson Roney Bernardo, Referente Complemento do Empenho 1980 feito no dia 03/09/2015 de Diária para participar do CIFARF (Congresso) no período de 08/09/2015								
425	22/02/2016		Ordinário	6.2.2.1.1.01.04.04.002.001 - Diárias de Diretoria	Robson Roney Bernardo	1.199,52	1.199,52	1.199,52	0,00	0,00
Histórico:		Valor empenhado a Robson Roney Bernardo, participar da Reunião Plenária do CFF, que será realizado nos dias 25 e 26/02/2016, em Brasília								
651	15/03/2016		Ordinário	6.2.2.1.1.01.04.04.002.001 - Diárias de Diretoria	Robson Roney Bernardo	279,89	279,89	279,89	0,00	0,00
Histórico:		Valor empenhado a Dr. ROBSON RONEY BERNARDO, ref. a 1/2 diária para participação no Evento "Contaminantes Agroambientais: Impactos e Perspectivas" a ser realizado no Instituto Politécnico da UERJ - Campus Friburgo no dia 18 de março/16, às 10:00h.								
673	17/03/2016		Ordinário	6.2.2.1.1.01.04.04.002.001 - Diárias de Diretoria	Robson Roney Bernardo	1.999,20	1.999,20	1.999,20	0,00	0,00
Histórico:		Valor empenhado a ROBSON RONEY BERNARDO, ref. a 2 e 1/2 diárias para participar do FÓRUM NACIONAL de Diretrizes Curriculares Nacionais - Curso de Graduação em Farmácia situado em Brasília nos dias 22 e 23/03/2016.								
999	27/04/2016		Ordinário	6.2.2.1.1.01.04.04.002.001 - Diárias de Diretoria	Robson Roney Bernardo	1.279,73	1.279,73	1.279,73	0,00	0,00
Histórico:		Valor empenhado a Robson Roney Bernardo, referente a 1 e 1/2 diária para participar da reunião com Auditores CFF, em Brasília no dia 29 de Abril de 2016.								

Nº	Data	Processo	Tipo	Conta	Favorecido	Valor	Liquidado	Pago	Anulado	Saldo
1184	11/05/2016		Ordinário	6.2.2.1.1.01.04.04.002.001 - Diárias de Diretoria	Robson Roney Bernardo	298,60	298,60	298,60	0,00	0,00
Histórico:		Valor empenhado a Robson Roney Bernardo, referente a 1/2 diária para participar do evento "Diretoria em Ação" a ser realizado na Universidade de Barra Mansa - UBm - no dia 11 de maio de 2016.								
1266	11/05/2016		Ordinário	6.2.2.1.1.01.04.04.002.001 - Diárias de Diretoria	Robson Roney Bernardo	895,80	895,80	895,80	0,00	0,00
Histórico:		Valor empenhado a Robson Roney Bernardo, referente a 1 e 1/2 diária, para participar como palestrante no evento: "Semana Acadêmica de Farmácia" a ser realizado na UNIG no dia 23 de maio de 2016 em Itaperuna/RJ.								
1350	31/05/2016		Ordinário	6.2.2.1.1.01.04.04.002.001 - Diárias de Diretoria	Robson Roney Bernardo	2.132,88	2.132,88	2.132,88	0,00	0,00
Histórico:		Valor empenhado a Robson Roney Bernardo, para participar do III Congresso of Brazilian Association of Pharmaceutical Sciences, em Porto Alegre/RS. Período: 13 a 15 de junho de 2016.								
1364	02/05/2016		Ordinário	6.2.2.1.1.01.04.04.004.002 - Jeton	Robson Roney Bernardo	2.388,82	2.388,82	2.388,82	0,00	0,00
Histórico:		Valor empenhado a Robson Roney Bernardo, Referente JETON do Mês de Maio de 2016.								
1379	06/06/2016		Ordinário	6.2.2.1.1.01.04.04.002.001 - Diárias de Diretoria	Robson Roney Bernardo	426,58	426,58	426,58	0,00	0,00
Histórico:		Valor empenhado a Robson Roney Bernardo, para participar do evento "Diálogo Público: Transparência e Boas práticas nos Conselhos de Fiscalização Profissional". 06/06 - 0,5xR\$853,15 (RJxSP)								
Total de empenhos:			11			12.180,41	12.180,41	12.180,41	0,00	0,00
	Ordinários:		11			12.180,41	12.180,41	12.180,41	0,00	0,00
	Estimativos:		0			0,00	0,00	0,00	0,00	0,00
	Globais:		0			0,00	0,00	0,00	0,00	0,00

**Resolução nº 531 de 27 de abril de 2010 do
CFF - Estabelece normas e procedimentos
orçamentários, contábeis e financeiros, e
dá outras providências. - Anexo do tópico
11.1**



Conselho Federal de Farmácia

RESOLUÇÃO Nº 531 de 27 de abril de 2010

Estabelece normas e procedimentos orçamentários, contábeis e financeiros, e dá outras providências.

O Plenário do Conselho Federal de Farmácia, no uso de suas atribuições que lhe são conferidas pela Lei Federal nº 3.820, de 11 de novembro de 1960, e

CONSIDERANDO as disposições contidas na Lei Federal nº 4.320 de 17 de março de 1964, que estatui Normas Gerais de Direito Financeiro para a elaboração e controle dos orçamentos e balanços da Administração Pública Federal;

CONSIDERANDO a responsabilidade da Comissão de Tomada de Contas e Plenário do Conselho Federal de Farmácia na apreciação das contas dos Conselhos Federal e Regionais de Farmácia, RESOLVE:

TÍTULO I DISPOSIÇÕES GERAIS

Art. 1º - O orçamento e suas alterações, o plano de trabalho, os relatórios de gestão, o processo de contas dos dirigentes e demais responsáveis abrangidos pelos incisos I e VI do artigo 5º da Lei Federal nº 8.443 de 16 de julho de 1992 e, ainda, todo e qualquer relatório ou peça contábil que nortearão o adequado andamento da contabilidade e da administração serão confeccionados, organizados e apresentados a Auditoria do Conselho Federal de Farmácia para emissão de parecer e encaminhamento à Comissão de Tomada de Contas que emitirá parecer e relatório e em seguida encaminhará ao seu Plenário para apreciação e julgamento, de acordo com as disposições desta resolução.

Parágrafo único - Para os efeitos do disposto nesta resolução, adotam-se os seguintes conceitos:

I – Orçamento: especificação da origem dos recursos, nominando analiticamente cada conta da receita corrente e de capital, além dos custos de diversos programas apontando sua função segundo as categorias econômicas de despesa de custeio e de capital, assim como as metas que devem ser atingidas mediante a aplicação dos recursos orçamentários;



Conselho Federal de Farmácia

II – Plano de Trabalho: Organização do conjunto de documentos que tem por objetivo estabelecer os direcionadores estratégicos assim como a agenda das ações e atividades de orientação aos trabalhos dos gestores dos conselhos de farmácia, onde são descritas as principais áreas de atuação estabelecendo orientações estratégicas de curto e médio prazo, consistindo em planilhas detalhadas das ações e atividades, com descrição dos objetivos, dos responsáveis pela condução dos trabalhos, assim como outras informações orientadoras quanto a prazos e prioridades de execução, objetivando dar suporte, à elaboração do Relatório de Gestão.

III – Relatório de Gestão: consolidação de documentos, demonstrativos e informações de natureza orçamentária, contábil, patrimonial ou operacional referente à gestão dos responsáveis pelo orçamento;

IV – Prestação de Contas: processo de contas dos responsáveis organizado e encaminhado anualmente pelos presidentes dos Conselhos Federal e Regionais de Farmácia, consistindo em conjunto de documentos, informações e demonstrativos de natureza orçamentária, financeira e patrimonial referente ao exercício financeiro;

V – Processo de Contas Individual: processo de contas ordinário organizado e apresentado, dentro do prazo estipulado para sua aplicação, pelo responsável por suprimento de fundos ao ordenador da despesa, consistindo em documentos que comprovem as despesas realizadas;

VI – Processo de Contas: processo de trabalho de controle destinado a avaliar a conformidade e o desempenho da gerência dos prestadores de serviços sobre bens ou valores recebidos das receitas da Lei Federal nº 3.820/60, consistindo em documentos, informações e demonstrativos de natureza contábil, orçamentária, financeira e patrimonial;

VII – Risco: situação em que ocorrência de eventos alheia a vontade dos envolvidos, possa afetar direta ou indiretamente a execução orçamentária e conseqüentemente o plano de trabalho elaborado pelos gestores;

VIII – Exame da Conformidade: procedimento com intuito de definir a demanda da capacidade dos controles internos de identificar e corrigir falhas e irregularidades na gestão, tomando como base a legalidade, legitimidade e economicidade sempre relacionada aos padrões normativos e operacionais;

IX – Exame de Desempenho: procedimento com intuito de determinar a capacidade dos controles internos de minimizar riscos e evitar falhas e irregularidades quando da análise da eficácia, eficiência, efetividade e economicidade da gestão em relação a padrões administrativos e gerenciais, expressos em metas e resultados;



Conselho Federal de Farmácia

X – Controles Internos: procedimento adotado para alcançar objetivos e metas estabelecidas no Plano de Trabalho, constituído por um conjunto de atividades, planejamento, métodos e indicadores;

XI – Órgãos de Controle Interno: unidades administrativas com função de verificar a consistência e a qualidade dos gastos orçamentários, de forma a subsidiar o plenário do Conselho de Farmácia para julgamento da Prestação de Contas

XII - Demonstrativo de rendas: relatório onde são demonstradas todas as contas orçamentárias da receita em que o Conselho Regional de Farmácia realizou a arrecadação mensal, configurando uma coluna com o montante de 100% (cem por cento) arrecadado, outra coluna correspondente a parcela de 25% (vinte e cinco por cento) pertencente ao Conselho Federal de Farmácia, e por fim, outra coluna correspondente a parcela de 75% (setenta e cinco por cento) pertencente ao Conselho Regional de Farmácia.

XIII – Balancete: relatório das contas dos sistemas orçamentário, financeiro e patrimonial, com movimentação no período apurado, demonstrando o saldo anterior, movimentação a débito e a crédito, e por fim, o saldo atual, devendo ser acompanhado do demonstrativo comprobatório dos saldos das contas patrimoniais e da respectiva conciliação bancária, acompanhada dos extratos bancários.

Art. 2º - Ficam sujeitos à apresentação de relatório de gestão, prestação de contas ou de processo de contas:

I – Os presidentes dos Conselhos Federal e Regionais de Farmácia, ou quaisquer pessoas ou entidades que recebam recursos das receitas da Lei Federal nº 3.820/60;

Parágrafo único - Os beneficiários de transferência de recursos de qualquer forma ou de doações de bens, responderão perante o Conselho repassador, pela boa e regular aplicação desses recursos ou bens, apresentando os documentos, informações e demonstrativos necessários a composição dos relatórios de gestão e dos processos de prestação de contas dos responsáveis por esses Conselhos.

TÍTULO II DA PROPOSTA ORÇAMENTÁRIA CAPÍTULO I CONTEÚDO E FORMA DA PROPOSTA ORÇAMENTÁRIA

Art. 3º - A proposta orçamentária dos Conselhos Federal e Regionais de Farmácia deve ser elaborada de forma analítica, elencando as contas de receita e



Conselho Federal de Farmácia

despesa, informando o valor orçado e fixado em cada uma, tendo como base as receitas dos artigos 26 e 27 da Lei Federal nº 3.820/60, composta de:

I – Relatório que conterà exposição da situação financeira do Conselho, demonstrativo da dívida fundada e fluante, saldos de restos a pagar e outros compromissos financeiros exigíveis, justificativa da receita e da despesa, particularmente no tocante ao orçamento de capital;

II – Tabelas explicativas, das quais, além das estimativas de receita e despesa, constarão, em colunas distintas e para fins de comparação:

a) A receita orçada e arrecadada nos últimos três exercícios anteriores aquele em que se elaborou a proposta;

b) A receita orçada para o exercício em que se elabora a proposta;

c) A receita orçada para o exercício em que se refere à proposta;

d) A despesa fixada e realizada nos últimos três exercícios anteriores aquele em que se elaborou a proposta;

e) A despesa fixada para o exercício em que se elabora a proposta;

f) A despesa fixada para o exercício em que se refere à proposta.

III – Plano de trabalho que será elaborado de forma clara e objetiva, destacando, entre outros elementos, sua área de atuação, o programa a ser desenvolvido e o projeto realizado, especificando e alocando em dotação própria as metas visadas e suas principais finalidades.

§ 1º - A proposta orçamentária do Conselho Federal de Farmácia incluirá a média da arrecadação realizada nos últimos três anos

§ 2º - A proposta orçamentária dos Conselhos Regionais de Farmácia, observado o disposto no artigo 6º, §§ 1º e 2º da Lei Federal nº 4.320/64, incluirá a média da arrecadação realizada nos últimos três anos, a avaliação da expectativa de crescimento do número de inscritos e estabelecimentos registrados e a atualização monetária aplicada sobre o valor das anuidades e taxas.

Art. 4º Os Conselhos de Farmácia, dentro das suas necessidades, poderão efetuar reformulações ao orçamento apresentado, observados os artigos 40 a 46 da Lei Federal nº 4.320/64.

CAPÍTULO II PRAZOS E PROCEDIMENTOS

Art. 5º - Os Conselhos Regionais de Farmácia encaminharão ao Conselho Federal de Farmácia, até o dia 05 (cinco) de outubro de cada exercício, a proposta orçamentária para o exercício seguinte.



Conselho Federal de Farmácia

Art. 6º - O Conselho Federal de Farmácia aprovará até o dia 30 de outubro de cada exercício, a sua proposta orçamentária para o exercício seguinte.

Art. 7º - A análise e julgamento pelo plenário do orçamento ou proposta orçamentária precederá de parecer do setor de auditoria e apreciação da Comissão de Tomada de Contas do Conselho Federal de Farmácia.

Art. 8º - As reformulações orçamentárias elaboradas pelos Conselhos de Farmácia serão encaminhadas ao Conselho Federal de Farmácia até o dia 10 de novembro, para análise e parecer e, em seguida, à Comissão de Tomada de Contas para emissão de relatório e parecer que será levado ao Plenário para julgamento e decisão. (era dia 05 de novembro)

Art. 9º - Após aprovação, o orçamento, proposta ou reformulação será publicado até o dia 31 de dezembro do exercício em que foi apresentado, no Diário Oficial da União em forma de extrato.

Parágrafo único – Rejeitada a proposta ou reformulação, será devolvida a sua origem para regularização sob orientação da auditoria do Conselho Federal de Farmácia.

Art. 10 - Os Conselhos de Farmácia manterão atualizados, diariamente, o controle orçamentário, observada a Lei nº 4.320/64.

Art. 11 - Os Conselhos Regionais de Farmácia encaminharão ao Conselho Federal de Farmácia seus demonstrativos de rendas e o balancete trimestral até o último dia do mês subsequente ao mês da apuração. (era até o dia 15 do mês subsequente ao mês de apuração)

Art. 12 - Os prazos nos artigos anteriores poderão ser prorrogados pelo Plenário do Conselho Federal de Farmácia, em caráter excepcional, mediante solicitação fundamentada formulada pelo Presidente do Conselho Regional de Farmácia respectivo.

TÍTULO III DA ARRECADAÇÃO DOS CONSELHOS FEDERAL E REGIONAIS DE FARMÁCIA

Art. 13 – Conforme disposições do parágrafo único do artigo 70 e do artigo 149 da Constituição Federal, da Lei Federal nº 3.820/60 e do Decreto-Lei nº



Conselho Federal de Farmácia

200/67, os Conselhos de Farmácia terão sua arrecadação disciplinada na forma desta resolução.

Art. 14 – Constitui renda do Conselho Federal de Farmácia o seguinte:

- a) $\frac{1}{4}$ da taxa de expedição de carteira profissional;
- b) $\frac{1}{4}$ das anuidades das pessoas físicas e jurídicas;
- c) $\frac{1}{4}$ das multas aplicadas de acordo com a presente resolução;
- d) doações ou legados;
- e) subvenção dos governos, ou dos órgãos autárquicos ou dos paraestatais;
- f) $\frac{1}{4}$ da renda das certidões;
- g) $\frac{1}{4}$ de qualquer receita oriunda dos Conselhos Regionais de Farmácia que tenha como objetivo conceder habilitação para o exercício farmacêutico seja para pessoa física ou para pessoa jurídica, excetuando-se a receita proveniente de cursos, aprimoramento profissional e congressos.
- h) $\frac{1}{4}$ de qualquer correção, juros e multa aplicados sobre as receitas constantes das alíneas “b” e “c”.

Art. 15 – A renda de cada Conselho Regional de Farmácia será constituída do seguinte:

- a) $\frac{3}{4}$ da taxa de expedição de carteira profissional;
- b) $\frac{3}{4}$ das anuidades das pessoas físicas e jurídicas;
- c) $\frac{3}{4}$ das multas aplicadas de acordo com a presente resolução;
- d) doações ou legados;
- e) subvenção dos governos, ou dos órgãos autárquicos ou dos paraestatais;
- f) $\frac{3}{4}$ da renda das certidões;
- g) $\frac{3}{4}$ de qualquer receita oriunda dos Conselhos Regionais de Farmácia que tenha como objetivo conceder habilitação para o exercício farmacêutico seja para pessoa física ou para pessoa jurídica, excetuando-se a receita proveniente de cursos, aprimoramento profissional e congressos.
- h) $\frac{3}{4}$ de qualquer correção, juros e multa aplicados sobre as receitas constantes das alíneas b e c.
- i) qualquer renda eventual.

Art. 16 – As anuidades previstas nas alíneas “b” dos artigos 14 e 15 desta resolução têm vencimento até o dia 31 de março de cada ano, acrescida de multa de 20% quando fora desse prazo, nos termos do artigo 22 da Lei 3.820/60 e da correção do débito, com base na taxa do Sistema Especial de Liquidação e Custódia (SELIC).



Conselho Federal de Farmácia

Art. 17 - A arrecadação das receitas da Lei Federal nº 3.820/60 será realizada exclusivamente por meio de convênio bancário único, com cláusula específica de repasse automático firmado com instituição bancária oficial, na ordem de 75% (setenta e cinco por cento) do valor arrecadado para o Conselho Regional de Farmácia e 25% (vinte e cinco por cento) para o Conselho Federal de Farmácia.

Art. 18 - O Conselho Federal de Farmácia manterá convênio de cobrança com instituições bancárias oficiais, com capacidade para atendimento em todo o território nacional.

§ 1º - Na adesão ao convênio de cobrança, pelo Conselho Regional de Farmácia, no molde deste artigo, as despesas oriundas desse convênio, exceto as despesas de postagem, são de responsabilidade do Conselho Federal de Farmácia.

§ 2º - O Conselho Regional de Farmácia que firmar convênio de cobrança diretamente com a instituição financeira oficial local, arcará com todas as despesas fruto desse convênio.

§ 3º - Ficam os Conselhos Regionais de Farmácia proibidos de celebrar convênio de cobrança de que trata este artigo, com instituição financeira diferente da que já possui convênio firmado, no último trimestre de cada exercício.

§ 4º - As receitas previstas nos artigos 14 e 15 desta resolução poderão ser aplicadas, além da caderneta de poupança, em títulos de renda fixa pré-fixada desde que observada notória vantagem em relação à caderneta de poupança, verificando a condição de liquidez, cobrança de impostos, taxas e emolumentos, inclusive quando do resgate do valor aplicado com relação ao prazo de carência.

Art. 19 - Além da conta de poupança e de aplicação, os Conselhos de Farmácia manterão duas contas bancárias distintas, uma denominada conta movimento e outra conta arrecadação, visando uma redução dos custos decorrentes de operações bancárias, bem como agilização e controle.

Art. 20 - Fica vedada cláusula de retenção pela instituição financeira onde o Conselho Regional de Farmácia firmar convênio de arrecadação, de qualquer espécie de renda equivalente aos 25% (vinte e cinco por cento) correspondente à parte que cabe ao Conselho Federal de Farmácia, por um prazo superior a 02 (dois) dias, contando com o dia do depósito.

Art. 21 - O repasse das receitas ao Conselho Federal de Farmácia por Conselho Regional de Farmácia diverso do estabelecido nesta resolução, assim como a retenção indevida da cota parte configura apropriação indébita, ensejando de imediato uma auditoria para apuração do valor do dano ao erário e verificação



Conselho Federal de Farmácia

de responsabilidade, sem prejuízo do controle externo previsto no parágrafo único do artigo 70 da Constituição Federal.

Parágrafo único - O relatório de auditoria será apreciado pela Comissão de Tomada de Contas do Conselho Federal de Farmácia que emitirá parecer e relatório, para deliberação no Plenário do Conselho Federal de Farmácia, que adotará as providências necessárias.

Art. 22 - O Conselho Regional de Farmácia comprovará ao Conselho Federal de Farmácia, no prazo de 30 (trinta) dias, as providências adotadas como base saneadora de eventual irregularidade constatada em relatório de auditoria, sob pena de responsabilidade.

Art. 23 – A renúncia de receita será autorizada, exclusivamente, pelo Plenário do Conselho Federal de Farmácia a partir de relatório e parecer de sua Comissão de Tomada de Contas, após análise do pedido formulado pelo Conselho Regional de Farmácia.

Art. 24 – Nenhum Conselho Regional de Farmácia poderá criar receita sem o devido amparo legal, devendo para tanto solicitar posição de sua Consultoria Jurídica, que emitirá parecer sobre sua legalidade.

Parágrafo único – O parecer descrito neste artigo será submetido ao Plenário do respectivo Conselho Regional de Farmácia para julgamento e decisão.

Art. 25 – O Plenário do Conselho Regional de Farmácia expedirá deliberação sobre a concessão de parcelamento de débitos referentes às anuidades de pessoas físicas e jurídicas, assim como das multas aplicadas, devendo conter, além do contrato de parcelamento do débito, os seguintes itens:

- a) o tipo do débito sujeito ao parcelamento;
- b) o valor mínimo do débito para parcelamento;
- c) a quantidade mínima e máxima de parcelas;
- d) o valor mínimo de cada parcela;
- e) o índice utilizado para correção do débito, devendo-se adotar a taxa do Sistema Especial de Liquidação e Custódia (SELIC), a ser aplicada em cada uma das parcelas;
- f) a condição em que haverá rescisão do parcelamento.

Parágrafo único - Aplica-se, no que couber, os termos da Resolução/CFF nº 489/08 ou norma superveniente que discipline a matéria.



Conselho Federal de Farmácia

Art. 26 – O Conselho Federal de Farmácia baixará resolução até o dia 31 de julho de cada exercício, disciplinando a correção dos valores para cobrança das anuidades e taxas que deverão ser praticados no exercício seguinte.

Parágrafo único – Os Conselhos Regionais de Farmácia deverão deliberar sobre qual valor de sua anuidade, taxa e emolumento que serão praticados no exercício seguinte até o dia 31 de agosto de cada exercício, tomando por base a resolução que trata este artigo.

TÍTULO IV DA CONTABILIZAÇÃO

Art. 27 – A contabilização nos Conselhos de Farmácia das operações orçamentárias, financeiras e patrimoniais será efetuada pelo método das partidas dobradas.

Art. 28 – A contabilização dos atos e fatos praticados pelos Conselhos de Farmácia deverá ser organizada de forma a permitir o acompanhamento da execução orçamentária, o conhecimento da composição patrimonial, o levantamento dos balanços gerais, a análise e a interpretação dos resultados econômicos e financeiros.

Art. 29 – Para efeito de contabilização, entende-se como material de consumo e material permanente:

I – Material de consumo é aquele que, em razão de seu uso corrente perde normalmente sua identidade física e tem sua utilização limitada;

II – Material permanente é aquele que, em razão de seu uso corrente, não perde a sua identidade física, e/ou tem uma durabilidade superior a dois anos.

Art. 30 – Na classificação da despesa são adotados os seguintes parâmetros excludentes, tomados em conjunto, para a identificação do material permanente:

I – durabilidade: quando o material em uso normal perde ou tem reduzidas as suas condições de funcionamento, no prazo máximo de dois anos;

II – fragilidade: cuja estrutura esteja sujeita a modificação, por ser quebradiço ou deformável, caracterizando-se pela irrecuperabilidade e/ou perda de sua identidade;

III – perecibilidade: quando sujeito a modificações, químicas ou físicas, ou que se deteriora ou perde sua característica normal de uso;

IV – incorporabilidade: quando destinado a incorporação a outro bem, não podendo ser retirado sem prejuízo das características do principal;

V – transformabilidade: quando adquirido para fim de transformação.



Conselho Federal de Farmácia

Art. 31 – Compete aos responsáveis pelas atividades contábeis:

I – manter e aprimorar o plano de contas;

II – proceder adequadamente o registro contábil dos atos e fatos da gestão orçamentária, financeira e patrimonial;

III – com base em apurações de atos e fatos ilegais ou irregulares, efetuar os registros pertinentes e adotar as providências necessárias à responsabilização do agente, comunicando o fato a autoridade a quem o responsável esteja subordinado;

IV – manter e aprimorar sistemas de informação que permitam realizar a contabilização dos atos e fatos de gestão orçamentária, financeira e patrimonial, e gerar informações gerenciais necessárias à tomada de decisão;

V – elaborar balancetes, demonstrativos e quaisquer outras peças contábeis que permitam acompanhar o bom andamento da gestão;

VI – elaborar os balanços do Conselho;

VII – elaborar a prestação de contas do Conselho.

TÍTULO V DO CONTROLE INTERNO CAPÍTULO I DA FINALIDADE

Art. 32 – Os Conselhos de Farmácia criarão um Sistema de Controle Interno que deverá analisar, avaliar e sugerir procedimentos e correções necessárias ao adequado funcionamento do órgão, por intermédio da fiscalização orçamentária, financeira, operacional e patrimonial.

Art. 33 – O Sistema de Controle Interno dos Conselhos de Farmácia tem como objetivos:

I – avaliar o cumprimento das metas previstas no plano de trabalho e;

II – comprovar a legalidade e avaliar os resultados, quanto à eficácia e eficiência, da gestão orçamentária, financeira, operacional e patrimonial, bem como da aplicação de recursos públicos por entidade de direito privado.

CAPÍTULO II DA ORGANIZAÇÃO E DAS COMPETÊNCIAS

Art. 34 – Integram o Sistema de Controle Interno dos Conselhos de Farmácia:

I – órgão central, que é o seu Plenário;

II – órgãos setoriais, que são:



Conselho Federal de Farmácia

- a) Comissão de Tomada de Contas;
- b) Controladoria - composta por, no máximo, 3 (três) funcionários do quadro efetivo.

§ 1º – A área de atuação do órgão central do Sistema de Controle Interno abrange toda a área dos órgãos setoriais.

§ 2º – Os órgãos setoriais ficam sujeitos à supervisão do órgão central do Sistema de Controle Interno.

Art. 35 – Compete aos órgãos setoriais do Sistema de Controle Interno dos Conselhos de Farmácia:

- I – avaliar o cumprimento das metas estabelecidas no plano de trabalho;
- II – avaliar a execução do orçamento do Conselho;
- III – fornecer informações sobre a situação físico-financeira dos projetos constantes do orçamento;
- IV – analisar a execução e a prestação de contas dos recursos do Conselho sob a responsabilidade de órgãos e entidades públicos e privados e,
- V – relatar os atos e fatos ilegais ou irregulares, praticados por agentes públicos ou privados na utilização de recursos do Conselho comunicando ao responsável pela contabilidade que, quando cabível, adotará providências previstas no artigo 31, inciso III, desta Resolução.

TÍTULO VI APRESENTAÇÃO DOS RELATÓRIOS DE GESTÃO E DOS PROCESSOS DE CONTAS CAPÍTULO I CRITÉRIOS DE APRESENTAÇÃO

Art. 36 – Os relatórios de gestão e os processos de contas dos responsáveis são formalizados, organizados e apresentados ao Conselho Federal de Farmácia.

Parágrafo único - Os relatórios de gestão e os processos de contas abrangem o exercício apurado relacionados no artigo 39 desta resolução.

Art. 37 – A organização dos processos de contas observará o seguinte:

- I – relatório de gestão com os seguintes detalhamentos e conteúdos.
 - a) Informações gerais de identificação do Conselho de Farmácia, conforme abaixo:
 - a.1) Nome completo e oficial do Conselho;
 - a.2) Número do CNPJ;
 - a.3) Natureza jurídica;



Conselho Federal de Farmácia

a.4) Endereço completo da sede (logradouro, bairro, cidade, CEP, UF, números de telefone, facsímile e e-mail para contato);

a.5) Endereço da página institucional na Internet;

a.6) Norma de criação e finalidade da unidade jurisdicionada;

a.7) Norma que estabelece a estrutura orgânica no período de gestão sob exame.

b) Objetivos e metas (físicas e financeiras) institucionais e/ou pactuados nos programas sob sua gerência, e das ações administrativas previstos no plano de trabalho.

b.1) Identificação das ações administrativas constantes do plano de trabalho do período de que trata as contas;

b.2) Avaliação do resultado, indicando as causas de sucesso ou insucesso;

b.3) Disfunção estrutural ou situacional que prejudicou ou inviabilizou o alcance dos objetivos e metas colimados;

b.4) Medidas implementadas e/ou a implementar para tratar as causas de insucesso;

b.5) Responsáveis pela implementação das medidas.

c) Informações sobre as transferências mediante convênio, acordo, ajuste, termo de parceria ou outros instrumentos congêneres, bem como a título de subvenção, auxílio ou contribuição, destacando, dentre outros aspectos, a observância às normas legais e regulamentares pertinentes, a correta aplicação dos recursos e o atendimento dos objetivos previstos, sendo que, nas hipóteses do artigo 8º da Lei Federal nº 8.443/92, deverão constar, ainda, informações sobre as providências adotadas para a devida regularização de cada caso, inclusive sobre a instauração da correspondente tomada de Contas Especial.

d) Informações sobre providências adotadas para dar cumprimento às recomendações dos órgãos de controle interno expedidas no exercício ou as justificativas para o caso de não cumprimento.

d.1) Número do relatório;

d.2) Descrição da recomendação;

d.3) Providências adotadas.

e) Informações sobre providências adotadas para dar cumprimento às determinações e recomendações do TCU expedidas no exercício ou as justificativas para o caso de não cumprimento.

e.1) Número da Decisão ou Acórdão;

e.2) Descrição da determinação ou da recomendação;

e.3) Providências adotadas.

f) Demonstrativo relacionando as Tomadas de Contas Especiais;

g) Demonstrativo contendo informações relativas às ocorrências de perdas, extravios ou outras irregularidades em que o dano foi imediatamente ressarcido,



Conselho Federal de Farmácia

sem que tenha sido caracterizada a má-fé de quem lhe deu causa, tendo, assim, ficado a autoridade administrativa competente dispensada da instauração de Tomada de Contas Especial.

h) relatório sintético contendo informações sobre o cumprimento das disposições contidas na Lei Federal nº 8.666/93 e suas posteriores alterações

i) esclarecimentos sobre as aquisições de bens imóveis, como o tipo de aquisição se a vista ou a prazo, número de registro do imóvel, escritura, localização, destinação, além de outras informações que julgarem necessárias;

j) Outras informações consideradas pelos responsáveis como relevantes para a avaliação da conformidade e do desempenho da gestão.

II – balanços e demonstrativos contábeis.

a) comparativo da receita orçada com a arrecadada;

b) comparativo da despesa autorizada com a realizada;

c) balanço financeiro;

d) balanço patrimonial comparado;

e) demonstração das variações patrimoniais;

f) conciliação bancária, acompanhada dos extratos bancários;

g) demonstrativo comprobatório dos saldos das contas patrimoniais.

h) Declaração do contador responsável pelo Conselho atestando que os demonstrativos contábeis tais como o Balanço Orçamentário, Financeiro, Patrimonial e a Demonstração das Variações Patrimoniais previstos na Lei Federal nº 4.320/64, refletem a adequada situação orçamentária, financeira e patrimonial da unidade jurisdicionada que apresenta contas;

h.1) Declaração Plena do Contador Responsável.

“Declaro que os demonstrativos contábeis deste Conselho, tais como o balanço orçamentário, financeiro, patrimonial e a demonstração das variações patrimoniais, previstos na Lei Federal nº 4.320/64, refletem a adequada situação orçamentária, financeira e patrimonial.

Estou ciente das responsabilidades civis e profissionais desta declaração.

Local e data.

Contador responsável pelo Conselho.”

h.2) Declaração Com Ressalva do Contador Responsável.

“Declaro que os demonstrativos contábeis deste Conselho, tais como o balanço orçamentário, financeiro, patrimonial e a demonstração das variações patrimoniais, previstos na Lei nº 4.320/64, refletem a adequada situação orçamentária, financeira e patrimonial, exceto no tocante a:

a)

b)

Estou ciente das responsabilidades civis e profissionais desta declaração.

Local e data.



Conselho Federal de Farmácia

Contador responsável pelo Conselho.”

h.3) Declaração Adverso do Contador Responsável.

“Declaro que os demonstrativos contábeis deste Conselho, tais como o balanço orçamentário, financeiro, patrimonial e a demonstração das variações patrimoniais, previstos na Lei nº 4320/64, não refletem a adequada situação orçamentária, financeira e patrimonial.

Estou ciente das responsabilidades civis e profissionais desta declaração.

Local e data.

Contador responsável pelo Conselho.”

i) Demonstrativos de rendas e balancetes;

j) Notas Explicativas que acompanham as Demonstrações Contábeis, devendo os Conselhos apresentar, em tais notas, a conciliação dos demonstrativos levantados sob o regime da contabilidade adotada pela Lei nº 4.320/64 e as justificativas para as eventuais diferenças verificadas.

k) Parecer dos Auditores do Conselho Federal de Farmácia sobre as Demonstrações Contábeis e Financeiras.

III – declaração da unidade de pessoal: indicação, para cada dirigente arrolado nas contas, se está ou não em dia com a obrigação de apresentação da declaração de bens e rendas de que trata a Lei Federal nº 8.730/93, perante a unidade de pessoal do Conselho.

IV – relatórios e pareceres de instâncias que devam se pronunciar sobre as contas ou sobre a gestão, de acordo com previsão legal e regimental.

a) Parecer da auditoria interna do Conselho Federal de Farmácia, com manifestação sobre:

a.1) capacidade de os controles internos administrativos dos Conselhos de Farmácia identificarem, evitarem e corrigirem falhas e irregularidades, bem como minimizarem riscos;

a.2) regularidade de processos licitatórios;

a.3) gerenciamento da execução dos convênios, acordos e ajustes, especialmente quanto à oportunidade, formalização e acompanhamento;

a.4) cumprimento de suas recomendações no âmbito dos Conselhos de Farmácia;

a.5) cumprimento das recomendações expedidas pelos órgãos de Controle Interno;

a.6) cumprimento das determinações e recomendações exaradas pelo Tribunal de Contas da União;

a.7) cumprimento das decisões e recomendações da Diretoria, da Comissão de Tomada de Contas, quando for o caso.

b) parecer da Comissão de Tomada de Contas;



Conselho Federal de Farmácia

c) relatório da Comissão de Tomada de Contas de acompanhamento semestral e avaliação anual

d) parecer do responsável pela gestão de contrato sobre os contratos firmados;

e) apresentação de relatório, por quem de direito, com a descrição sucinta dos fatos sob apuração pela Comissão de Inquérito em Processo administrativo Disciplinar instaurado no Conselho no período com o intuito de apurar dano, fraude ou corrupção.

V – relatório e parecer de auditoria independente, caso ocorra nos Conselhos de Farmácia;

a) avaliação dos resultados quantitativos e qualitativos da gestão, em especial quanto à eficácia e eficiência no cumprimento dos objetivos e metas (físicas e financeiras) planejados e/ou pactuados, apontando as causas que prejudicaram o desempenho da ação administrativa e as providências adotadas;

b) avaliação sobre o desempenho da gestão, bem como dos controles internos implementados pelos gestores para evitar ou minimizar os riscos inerentes à execução orçamentária, financeira, operacional e patrimonial;

c) avaliação da situação das transferências concedidas e recebidas mediante convênio, acordo, ajuste, termo de parceria ou outros instrumentos congêneres, bem como a título de subvenção, auxílio ou contribuição, destacando, dentre outros aspectos, a observância às normas legais e regulamentares pertinentes, a correta aplicação dos recursos repassados e o atingimento dos objetivos e metas colimados, parciais e/ou totais, sendo que, nas hipóteses do artigo 8º da Lei nº 8.443/92, deverão constar, ainda, informações sobre as providências adotadas para a devida regularização de cada caso, inclusive sobre a instauração da correspondente Tomada de Contas Especial;

d) avaliação da regularidade dos processos licitatórios, dos atos relativos à dispensa e inexigibilidade de licitação, bem como dos contratos;

e) avaliação da política de recursos humanos, destacando, em especial, a força de trabalho existente e a observância à legislação sobre admissão, remuneração, cessão e requisição de pessoal, demissão, bem como, se for o caso, sobre concessão de aposentadoria;

f) avaliação do cumprimento, pelo Conselho, das determinações e recomendações expedidas pelo Tribunal de Contas de União no exercício em referência;

g) auditorias planejadas e realizadas pelos órgãos de controle interno do Conselho, com as justificativas, se for o caso, quanto ao não cumprimento das metas previstas, e a indicação dos resultados e providências adotadas a partir desses trabalhos;



Conselho Federal de Farmácia

h) avaliação dos procedimentos de concessão de diárias por deslocamentos incluindo ou iniciando em finais de semana e feriados a servidores ocupantes de cargos e funções públicas, com enfoque especial a respeito do cumprimento ou não por parte dos gestores das disposições contidas no § 2º do artigo 5º do Decreto nº 5.992/06, e da Resolução nº 462/07 do Conselho Federal de Farmácia;

i) falhas e irregularidades ou ilegalidade constatadas que não resultaram em dano ou prejuízo, indicando os responsáveis e as providências adotadas;

j) irregularidades ou ilegalidades que resultaram em dano ou prejuízo, indicando os atos de gestão ilegais, ilegítimos ou antieconômicos, os responsáveis, o valor do débito e as medidas implementadas com vistas à correição e ao pronto ressarcimento ao Conselho;

k) avaliação conclusiva sobre as justificativas apresentadas pelos responsáveis sobre as irregularidades que forem apontadas, assim como, ao eventual déficit no confronto entre a receita arrecadada e a despesa realizada e/ou na demonstração das variações patrimoniais no confronto entre as variações ativas e as variações passivas;

l) opinião do órgão de controle interno quanto à conformidade de conteúdos apresentados nas peças do processo de contas.

VI – certificado de auditoria: avaliação sobre a regularidade da gestão dos responsáveis arrolados (regular, regular com ressalva ou irregular), com a síntese das falhas e irregularidades constatadas após análise das justificativas apresentadas, identificando quais as falhas que resultaram na(s) ressalva(s) indicadas, quando for o caso, e quais irregularidades que resultaram no parecer pela irregularidade, quando for o caso;

VII – parecer do órgão central de controle interno: avaliação das conclusões sobre a regularidade da gestão (regular, regular com ressalva ou irregular) constantes do certificado de auditoria, indicando, sinteticamente, as falhas e irregularidades verificadas e as medidas já adotadas pelos gestores para corrigir e evitar ocorrências similares;

VIII – pronunciamento expresso do Plenário do Conselho de Farmácia sobre as contas e o parecer do Controle Interno, atestando haver tomado conhecimento das conclusões nele contidas.

CAPÍTULO II ROL DE RESPONSÁVEIS

Art. 38 – São considerados responsáveis pela gestão, os titulares e seus substitutos que desempenharem, durante o período de que tratam os relatórios de gestão e os processos de contas, as seguintes naturezas de responsabilidade:

I – o Presidente, dirigente máximo do Conselho que apresenta as contas;



Conselho Federal de Farmácia

- II – os demais membros da diretoria;
- III – os demais membros do plenário, considerados co-responsáveis de conformidade com a Lei nº 8.443/92.

Art. 39 – Constarão do rol de responsáveis as seguintes informações:

- I - nome, completo e por extenso, e número do Cadastro de Pessoa Física do Ministério da Fazenda (CPF/MF) do responsável arrolado;
- II - identificação das naturezas de responsabilidade, conforme descrito no artigo anterior, e dos cargos ou funções exercidos;
- III - indicação dos períodos de gestão, por cargo ou função;
- IV - identificação dos atos formais de eleição e posse, incluindo a data de publicação no Diário Oficial da União;
- V - endereço residencial completo;
- VI - endereço de correio eletrônico se houver.

§ 1º - Os Conselhos de Farmácia manterão cadastro, preferencialmente informatizado, com todos os responsáveis, mesmo aqueles não compreendidos no neste artigo, contendo as informações indicadas no *caput* deste artigo, para fins de documentação e acesso por parte dos órgãos de controle interno.

§ 2º - Constatadas quaisquer das hipóteses a que se refere o artigo 16, inciso III, da Lei nº 8.443/92, o respectivo órgão de controle interno, sob pena de responsabilidade solidária, denunciará a instauração, em caso de dano ao Erário, de processo de tomada de contas especial para os responsáveis incluídos no rol de que trata este capítulo.

§ 3º - No caso do parágrafo anterior, não ocorrendo dano ao erário, o responsável terá as suas responsabilidades certificada pelo órgão de controle interno.

TÍTULO VII DA PRESTAÇÃO DE CONTAS

Art. 40 – As prestações de contas dos dirigentes e demais responsáveis por atos de gestão administrativa e financeira dos Conselhos de Farmácia, serão organizadas e apresentadas ao Conselho Federal de Farmácia.

Art. 41 – A apresentação das prestações de contas deverá ocorrer até o dia 15 do mês de março do exercício financeiro imediatamente posterior ao encerramento do correspondente exercício financeiro. (era dia 28/02)

Parágrafo único – considera-se cumprido o prazo na data de postagem ou remessa dos documentos via transportadora.



Conselho Federal de Farmácia

Art. 42 – Apenas em caráter excepcional o Plenário do Conselho Federal de Farmácia poderá prorrogar o prazo previsto no parágrafo anterior mediante solicitação do respectivo Conselho que deverá conter justificativa e exposição de motivos.

Art. 43 – O não cumprimento do prazo previsto ou da prorrogação na forma do artigo 42 desta resolução configurará infração à norma legal, ou a ocorrência de prática de ato de gestão ilegal, antieconômico e ilegítimo, ou regulamentar de natureza contábil, financeira, orçamentária, patrimonial ou operacional.

Art. 44 – Certificada a omissão no dever de prestar contas, o Plenário do Conselho Federal de Farmácia determinará a abertura de processo de tomada de contas especial e nomeará uma comissão para esse fim, conforme determina a Lei Federal nº 8.443/92, sendo o relatório dessa Comissão encaminhado ao TCU para que adote as providências necessárias.

Art. 45 – No decorrer dos exames dos processos de tomada e prestação de contas dos Conselhos de Farmácia a Comissão ou Auditoria, respectivamente, adotará as diligências que entender necessárias, estipulando prazo de 15 (quinze) dias para o seu cumprimento, exceto quando a natureza do caso exigir prazo diferenciado.

Art. 46 – O Plenário do Conselho Federal de Farmácia julgará as prestações de contas de cada exercício dos Conselhos de Farmácia até o dia 30 de novembro do exercício seguinte. (era até o dia 30 de abril do ano seguinte)

§ 1º - O prazo estipulado no caput deste artigo será suspenso se for configurada qualquer uma das seguintes situações:

I - Quando o exame do processo resultar inspeção;

II - Quando for determinado o sobrestamento do julgamento do processo de prestação de contas em decorrência de haver tramitação de processo de denúncia, representação, inquérito, inspeção, auditoria ou outros fatos cuja decisão a ser proferida possa vir a afetar o mérito das respectivas contas.

§ 2º – O Presidente do Conselho Federal de Farmácia levará ao conhecimento do Plenário, em sessão Ordinária, de forma consolidada, a relação das prestações de contas que não puderam ser julgadas no prazo previsto no caput deste artigo, assinalando as causas impeditivas, indicadas ou não no parágrafo anterior, para deliberação a respeito da adoção de providências saneadoras.



Conselho Federal de Farmácia

Art. 47 – As prestações de contas somente serão consideradas oficialmente entregues ao Conselho Federal de Farmácia, se contiverem todas as peças exigidas nesta Resolução devidamente formalizadas, devendo o setor competente devolver o processo a sua origem se tal condição for descumprida, permanecendo o Conselho Regional de Farmácia em situação de inadimplência quanto ao seu dever de prestar contas.

Art. 48 – Os processos de prestação de contas dos Conselhos Regionais de Farmácia serão encaminhados ao Conselho Federal de Farmácia para exame e parecer da Auditoria e, em seguida, para a Comissão de Tomada de Contas, a quem caberá emitir relatório que será apreciado e votado pelo Plenário.

Parágrafo único - A Comissão de Tomada de Contas, antes de submeter o processo de prestação de contas ao Plenário, poderá solicitar a citação, audiência dos responsáveis ou outras providências consideradas necessárias ao saneamento dos autos e formação de seu juízo.

Art. 49 – As decisões nos processos de prestação de contas podem ser provisórias ou definitivas.

§ 1º - Provisória é a decisão pela qual o Plenário do Conselho Federal de Farmácia, antes de pronunciar-se quanto ao mérito das contas, resolve sobrestar o julgamento, ordenar a citação ou audiência dos responsáveis ou, ainda, determinar outras diligências necessárias ao saneamento do processo.

§ 2º - Definitiva é a decisão pela qual o Plenário julga as contas regulares, regulares com ressalvas ou irregulares:

I - Regulares, quando expressarem, de forma clara e objetiva, a exatidão dos demonstrativos contábeis, a legalidade, a legitimidade e a economicidade dos atos de gestão do responsável;

II - Regulares com ressalvas, quando evidenciarem impropriedade ou qualquer outra falta de natureza formal da qual não resulte qualquer evidência de apropriação indébita ou dano aos Conselhos de Farmácia;

III - Irregulares, quando for comprovada qualquer das seguintes ocorrências:

- a - omissão no dever de prestar contas;
- b - prática de ato de gestão ilegítimo, ilegal ou antieconômico;
- c - infração as normas legais ou regulamentares de natureza contábil, financeira, orçamentária e administrativa, operacional ou patrimonial;
- d - apropriação indébita, desfalque ou desvio de dinheiro, bens ou valores.

§ 3º - Verificada a ocorrência prevista no inciso III, letra "d" do parágrafo anterior, o Plenário do Conselho Federal de Farmácia determinará:



Conselho Federal de Farmácia

I - Imediata providência para a remessa de cópias de toda a documentação ao Ministério Público Federal e ao Tribunal de Contas da União, para ajuizamento das ações cabíveis;

II - Abertura de procedimento ético-disciplinar e/ou inquérito administrativo contra o responsável;

III - Após a defesa prévia, constatando-se que a permanência na função dificultará a apuração dos fatos ou que há provas suficientes de autoria de improbidade administrativa, o afastamento do(s) responsável (eis) dos cargos que ocuparem até o término do julgamento em última instância do processo ético disciplinar e/ou inquérito administrativo contra eles instaurado.

Art. 50 – As prestações de contas serão constituídas pelas seguintes peças:

I – Rol de responsáveis, observando o disposto no artigo 39 desta resolução;

II – Relatório de gestão, observando o disposto no inciso I do artigo 37 desta resolução;

III - Balanços e demonstrativos contábeis, observando o disposto no inciso II do artigo 37 desta resolução;

IV - Declaração da unidade de pessoal, observando o disposto no inciso III do artigo 37 desta resolução;

V - Relatórios e pareceres de instâncias que devam se pronunciar, observando o disposto no inciso IV do artigo 37 desta resolução;

VI - Relatório e parecer da auditoria de gestão, observando o disposto no inciso V do artigo 37 desta resolução;

VII - Certificado de auditoria, observando o disposto no inciso VI do artigo 37 desta resolução;

VIII - Parecer do órgão central do Controle Interno, observando o disposto no inciso VII do artigo 37 desta resolução;

IX - Pronunciamento do plenário, observando o disposto no inciso VIII do artigo 37 desta resolução.

Art. 51 – Os Conselhos de Farmácia manterão, em perfeito estado de conservação para fins de fiscalização, os documentos comprobatórios dos atos de gestão financeira e administrativa que comprovem as informações constantes nos processos de prestações de contas, pelo prazo mínimo de cinco anos, contados a partir da decisão definitiva de julgamento das contas pelo Plenário do Conselho Federal de Farmácia.

Parágrafo único - O descumprimento do disposto no caput deste artigo sujeita o responsável às providências do artigo 45 desta resolução.



Conselho Federal de Farmácia

TÍTULO VIII DA CONCESSÃO DE EMPRÉSTIMOS, SUBVENÇÕES E DOAÇÕES CAPÍTULO I DAS DEFINIÇÕES

Art. 52 – As concessões de empréstimos, subvenções e doações aos Conselhos Regionais de Farmácia serão organizados, distribuídos e fiscalizados, adotando-se os seguintes conceitos:

I – Empréstimo: toda espécie de cedência de bens móveis ou imóveis, assim como em pecúnia aos Conselhos Regionais de Farmácia, para que usem ou deles se utilizem, com a obrigação de restituí-los, a pedido de quem o emprestou, ou quando terminar o prazo por este estipulado;

II – Subvenção: transferências em pecúnia destinadas a cobrir despesas de cunho operacional dos Conselhos Regionais de Farmácia;

III – Doação: transferência, a título gratuito de bens móveis e imóveis, efetuada aos Conselhos Regionais de Farmácia, além de outras Entidades Públicas, nos casos previstos em lei;

Parágrafo único - As despesas objeto das doações sejam elas com transporte, instalação, acessórios, entre outras, correrão por conta do donatário.

CAPÍTULO II DOS CRITÉRIOS DE CONCESSÃO

Art. 53 – O Conselho Federal de Farmácia concederá empréstimos em pecúnia e subvenções aos Conselhos Regionais de Farmácia nas seguintes condições:

I - caráter emergencial, caracterizado por problema de ordem econômico-financeira, não previsível pelo Conselho Regional de Farmácia;

II – aprimoramento no sistema de fiscalização do Conselho Regional de Farmácia;

III – aquisição, ampliação, reforma ou construção de sede;

IV – outras necessidades não enumeradas nos incisos anteriores, a juízo do Plenário.

Art. 54 – As concessões de que trata o parágrafo anterior prioriza a ordem nele apresentado.

Art. 55 – A concessão de empréstimo implica na capacidade de endividamento, cuja análise é desenvolvida pela Coordenação Orçamentária e



Conselho Federal de Farmácia

Financeira do Conselho Federal de Farmácia, após determinação da Presidência do CFF.

Parágrafo único – A Diretoria do Conselho Federal de Farmácia poderá a qualquer tempo determinar auditoria de gestão no Conselho Regional de Farmácia que solicitar qualquer uma da modalidade de apoio de que trata o artigo 53 desta resolução

Art. 56 – O Conselho Federal de Farmácia doará seus bens, no estado em que se encontrar aos Conselhos Regionais de Farmácia que formalizarem seus pedidos na forma do artigo 57 desta resolução.

CAPÍTULO III DO PRESSUPOSTO E DA FORMALIZAÇÃO DO PEDIDO

Art. 57 – São pressupostos para habilitação dos pedidos de empréstimos, subvenções e doações:

I - ter encaminhado ao Conselho Federal de Farmácia, dentro do prazo, os seguintes documentos:

- a) proposta orçamentária;
- b) reformulação orçamentária;
- c) balancetes e demonstrativos;
- d) prestação de contas;
- e) formalização do pedido de empréstimo, subvenção e doação;
- f) plano bianual de fiscalização e seus respectivos relatórios.

II - estar participando e cumprindo o programa de arrecadação e cobrança, conforme artigo 17 desta resolução;

III - estar com o seu controle orçamentário, assim como, sua contabilização atualizada, de maneira que possa dar suporte à análise que se refere o artigo anterior desta resolução.

Art. 58 – Todos os pedidos de empréstimos, subvenções e doações serão encaminhados ao Conselho Federal de Farmácia para abertura de processo e análise.

Art. 59 – O Conselho Regional de Farmácia formalizará seu pedido, até o dia 31 de julho de cada exercício, contendo, no mínimo, as seguintes peças:

- I – solicitação pelo seu plenário;
- II - apresentação do programa de aplicação do recurso;
- II - aprovação pelo seu plenário do programa de aplicação do recurso;



Conselho Federal de Farmácia

IV - relatório comparativo da receita orçada com a arrecadada até a data da solicitação;

V - relatório comparativo da despesa fixada com a realizada até a data da solicitação;

VI - indicação de prazo e plano de pagamento, quando tratar-se de empréstimo em pecúnia;

VII - indicar a programação de desembolso, assim como, à característica do bem, quando se tratar de empréstimo para aquisição de veículos, equipamentos, manutenção ou recuperação de instalações;

VIII - formalização do processo licitatório, quando for o caso;

IX - Se tratando de empréstimos em pecúnia destinada a realizar despesas de custeio apresentar um programa de saneamento do Conselho Regional de Farmácia.

CAPÍTULO IV DA CONCESSÃO

Art. 60 – A Diretoria do Conselho Federal de Farmácia concederá aos Conselhos Regionais de Farmácia empréstimos e subvenções até o limite de 40 (quarenta) vezes o valor da anuidade cobrada pelos Conselhos Regionais de Farmácia à pessoa física.

Parágrafo único – Acima do valor do *caput* deste artigo, os empréstimos e subvenções serão apreciados pelo Plenário do Conselho Federal de Farmácia.

Art. 61 – As subvenções tidas como apoio financeiro referentes à passagem em geral, alimentação, hospedagem, transporte, patrocínio de qualquer natureza em determinado evento, cujo valor seja até o limite descrito no caput do artigo anterior, não serão concedidas se o respectivo Conselho Regional de Farmácia não estiver em dia com suas obrigações.

§ 1º - Para efeito deste artigo, excepcionalmente, o Conselho Regional de Farmácia solicitante não precisará se submeter aos comandos dos artigos 54 e 55 desta resolução.

§ 2º - A concessão de que trata este artigo será liberada em parcelas ou na sua totalidade.

§ 3º - caso o valor da subvenção de que trata este artigo seja superior ao limite descrito no caput do artigo anterior, o respectivo Conselho Regional de Farmácia será submetido aos comandos dos artigos 54, 55 e 60 desta resolução.

§ 4º - havendo alteração de voo, trecho, nome do beneficiário, reserva em hotel, entre outras mudanças diretamente na subvenção concedida, quaisquer



Conselho Federal de Farmácia

ônus causado será de inteira responsabilidade do Conselho Regional de Farmácia solicitante.

§ 5º - em função da peculiaridade do caso, se o ônus de que trata o parágrafo anterior recair sobre o Conselho Federal de Farmácia, este efetuará o pagamento e solicitará, através de carta registrada, o imediato ressarcimento ao respectivo Conselho Regional de Farmácia.

§ 6º – Fica o Departamento Jurídico do Conselho Federal de Farmácia autorizado a promover a cobrança do valor, caso não haja manifestação do Conselho Regional de Farmácia após 30 (trinta) dias decorridos do recebimento da cobrança.

Art. 62 – Todas as solicitações de empréstimos e subvenções serão analisadas caso a caso pela auditoria interna do Conselho Federal de Farmácia, que após emissão de relatório e parecer encaminhará a Diretoria que decidirá sobre o tema, ou encaminhará ao Plenário do Conselho Federal de Farmácia, conforme o caso, para julgamento e decisão.

§ 1º – Serão admitidos fac-símile, correspondências eletrônicas (e-mails) e outras formas de encaminhamento ou comunicação para agilizar o processo, desde que o solicitante, em um prazo de 5 (cinco) dias encaminhe ao Conselho Federal de Farmácia o documento original, devidamente assinado.

§ 2º – Caso o solicitante não encaminhe o documento original devidamente assinado será entendido como desistência do pedido e o processo será arquivado.

Art. 63 – A Diretoria do Conselho federal e regionais de Farmácia poderão conceder subvenções a entidades/instituições, até o limite de 60% (sessenta por cento) do valor descrito no art. 60 desta resolução, desde que comprovadamente esta subvenção seja aplicada diretamente em prol da classe farmacêutica.

§ 1º – para atender este artigo, as solicitações tanto das entidades/instituições deverão vir acompanhadas de documentos que comprove o evento da classe farmacêutica, tais como: panfletos, folders entre outros.

§ 2º - Em nenhuma hipótese os entes descritos no caput deste artigo receberão subvenções acima do limite nele determinado;

§ 3º – As entidades/instituições que estiverem na condição de beneficiário do que trata o caput deste artigo, deverão apresentar o devido processo de contas, conforme inciso I do art. 2º desta resolução, até 30 dias após o término do evento para o qual a subvenção foi solicitada.

Art. 64 – Para benefício do artigo 62, o Conselho Regional de Farmácia solicitante deverá adequar o prazo mínimo de trinta dias da data de realização do evento, sob pena de não conhecimento da solicitação.



Conselho Federal de Farmácia

Art. 65 – Todas as concessões de empréstimos e subvenções aos Conselhos Regionais de Farmácias são executadas após celebração de instrumento de contrato escrito, registrado em cartório, com as cláusulas específicas e gerais do valor do empréstimo, unidade de correção, prazo e forma para pagamento, multas e penalidades acordadas entre as partes.

Art. 66 – Quando o valor do empréstimo, seja em pecúnia ou não, ultrapassar o valor disciplinado pelo artigo 60 desta resolução, o Conselho Regional de Farmácia solicitante deverá apresentar bens como garantia com o competente registro de gravame em favor do Conselho Federal de Farmácia.

Art. 67 – Os empréstimos em pecúnia serão pagos em até 48 (quarenta e oito) parcelas, sucessivas e de igual valor, já embutido todos os encargos contratuais pactuados, sendo que a primeira parcela será paga 30 (trinta) dias após a liberação total do empréstimo ou de parte dele.

§ 1º – O Conselho Federal de Farmácia encaminhará mensalmente ao Conselho Regional de Farmácia, via postal ou por meio eletrônico, boleto bancário com o valor da parcela e a respectiva data de vencimento.

§ 2º - A Coordenação Orçamentária e Financeira do Conselho Federal de Farmácia informará ao Presidente casos de inadimplência relativa aos pagamentos de que trata este artigo, que promoverá as providências atinentes à solvabilidade do contrato, caso não haja manifestação do Conselho Regional de Farmácia após 30 (trinta) dias decorridos do recebimento da cobrança.

§ 3º - A manifestação de que trata o parágrafo anterior será analisada pela Comissão de Tomada de Contas do Conselho Federal de Farmácia e encaminhada ao respectivo plenário para conhecimento, julgamento e decisão, sempre no mês subsequente ao do protocolo de recebimento da citada manifestação.

Art. 68 – Para atender ao princípio da competência orçamentária todo empréstimo em pecúnia descrito nesta resolução, depois de sua aprovação, só será liberado ao Conselho Regional de Farmácia solicitante no exercício seguinte ao do pedido.

Parágrafo único – Os empréstimos de bens móveis ou imóveis, assim como aquele descrito no inciso I, do artigo 53 desta resolução, depois de confirmada sua aprovação, poderão ser liberados de imediato devendo promover o competente contrato com cláusulas específicas de uso e devolução, bem como as regras do artigo 65 desta resolução.



Conselho Federal de Farmácia

Art. 69 – O valor do empréstimo em pecúnia destinada a realizar despesas de custeio será concedido caso o programa descrito no inciso IX do artigo 59 desta resolução for homologado pelo plenário do Conselho Federal de Farmácia.

Art. 70 – Os empréstimos, subvenções e doações são concedidos para aplicação imediata ao fim a que se destina, vedado ao Conselho Regional de Farmácia solicitante utilizar a verba para outro fim referente ao convênio.

Parágrafo único – A liberação de qualquer parcela, a partir da primeira, ou do total solicitado fica condicionada comprovação da aquisição do bem ou do serviço.

Art. 71 – Os empréstimos em pecúnia no qual sua realização se der em despesa de capital, são liberados no correspondente a 90% (noventa por cento) do valor do projeto apresentado ao Conselho Federal de Farmácia.

Art. 72 – As prioridades de atendimento para as concessões são estipuladas pelo Plenário do Conselho Federal de Farmácia, quando da análise das solicitações.

Art. 73 – O Conselho Regional de Farmácia solicitante poderá se assim entender, declinar o empréstimo solicitado.

Art. 74 – As concessões previstas nesta resolução ficam condicionadas a disponibilidade orçamentária e financeira do Conselho Federal de Farmácia.

Art. 75 – Os Conselhos Regionais de Farmácia que na data de publicação desta resolução estiverem débitos junto ao Conselho Federal de Farmácia referente a empréstimo em pecúnia, deverão promover a inscrição do competente instrumento nos termos dos artigos 65 a 67, em um prazo de 60 (sessenta) dias após sua publicação, sob pena de ajuizamento para ressarcimento do valor devido ainda não inscrito.

Art. 76 – Qualquer concessão efetuada sem a observação ao estabelecido nesta resolução implica em instauração de processo administrativo para apurar a responsabilidade e aplicar a devida punição no que couber.

TÍTULO IX DA CONCESSÃO, APLICAÇÃO E PRESTAÇÃO DE CONTAS DO SUPRIMENTO DE FUNDOS CAPÍTULO I



Conselho Federal de Farmácia

DA DEFINIÇÃO

Art. 77 – Suprimento de fundos é a modalidade de pagamento de despesa que por sua característica e excepcionalidade pode ser realizada sem se subordinar ao processo normal de execução orçamentária e financeira, sempre precedida de empenho em dotação própria da despesa a realizar, consistindo na entrega de numerário a servidor, a critério e sob inteira responsabilidade do ordenador de despesa.

Parágrafo Único – Para fins do disposto neste artigo, considera-se:

I – Empenho, ato emanado de autoridade competente que cria para o Conselho obrigação de pagamento, não podendo exceder ao limite dos créditos concedidos e nem o prazo de aplicação determinado;

II – Ordenador de Despesa, pessoa responsável pela gestão dos recursos do Conselho, onde seus atos resultem a emissão de autorização de concessão do suprimento de fundos e conseqüentemente a autorização de pagamentos.

Art. 78 – Consideram-se despesas em regime de suprimento de fundos, as compreendidas nos seguintes casos:

I – Quando se tratar de serviços extraordinários e urgentes, que não permitam embaraços que retardem a execução de um ato;

II – Quando se tratar de despesa a ser paga em lugar distante da sede, desde que não se possa subordinar ao regime normal de pagamento;

III – Quando se tratar de despesas miúdas e de pronto pagamento, na sede do próprio Conselho ou em suas seccionais;

IV – Despesas com a conservação de bens móveis e imóveis, quando a demora na realização do pagamento da despesa possa afetar o funcionamento do Conselho ou equipamento imprescindível à sua atividade;

V – Despesas com combustível, materiais e serviços para a conservação de veículos quando em viagem a serviço, fora da sede.

CAPÍTULO II DOS CRITÉRIOS DE CONCESSÃO

Art. 79 – O Conselho de Farmácia concederá suprimento de fundos a servidor ou, em caráter excepcional, a seus conselheiros, sendo que neste caso o ordenador de despesa deverá expedir ato próprio indicando a excepcionalidade do caso, desde que:

I – não estejam em atraso na prestação de contas de suprimento anterior;

II – não sejam responsáveis por dois suprimentos;



Conselho Federal de Farmácia

III – não estejam com prestação de contas impugnadas, total ou parcialmente, ou ocorrência de desfalque, desvio de bens ou outra irregularidade que resulte em prejuízo para o Conselho;

IV – não sejam formalmente responsáveis pela guarda ou utilização do material de consumo a ser adquirido, salvo quando não houver no setor outro empregado; e

V – não estejam declarados em alcance ou que estejam respondendo a inquérito administrativo.

CAPÍTULO III DO PRESSUPOSTO E DA FORMALIZAÇÃO DO PEDIDO

Art. 80 – São pressupostos para habilitação dos pedidos de suprimento de fundos:

I – estar definido em ato próprio do ordenador de despesa que é servidor ou habilitado a receber o suprimento de fundos;

II – encaminhar ao ordenador de despesa, no mínimo 05 (cinco) dias antes da efetiva concessão, a solicitação de concessão de suprimento de fundos (anexo I), sem rasuras e/ou emendas, que deverá indicar:

- a) o valor do suprimento de fundos, em algarismo e por extenso;
- b) o nome e cargo a quem deve ser feito o adiantamento;
- c) a dotação orçamentária por onde deve correr as despesas e o respectivo exercício financeiro;
- d) o período de sua aplicação, o tanto quanto possível a despesa a que se destina o adiantamento, conforme artigo 78 desta resolução;
- e) o prazo para prestação de contas do suprimento de fundos.

Art. 81 – Todas as solicitações de suprimentos de fundos são avaliadas no prazo descrito no inciso II do artigo anterior para verificar se o empregado está apto a receber o suprimento; em caso negativo, a solicitação não deverá ser autorizada pelo ordenador de despesa até que se façam as correções necessárias que motivaram o impedimento.

Art. 82 – Sendo o empregado apto a receber o suprimento de fundos, após a autorização do ordenador de despesa, é emitida a nota de empenho em dotação propositiva, e em seguida a viabilização da entrega do numerário ao suprido que deverá ser igual ao valor autorizado, e esse assinará um recibo ratificando sua responsabilidade pelo numerário recebido.



Conselho Federal de Farmácia

Art. 83 – As despesas executadas via suprimento de fundos devem respeitar os estágios da despesa pública: empenho, liquidação e pagamento.

CAPÍTULO IV DA CONCESSÃO E DO VALOR

Art. 84 - A concessão de suprimento de fundos, que somente ocorrerá para realização de despesa de caráter excepcional, conforme disciplinado pelo artigo 45 do Decreto Federal nº 93.872/86, fica limitada a:

I – 5% (cinco por cento) do valor estabelecido na alínea “a” do inciso “I” do artigo 23, da Lei nº 8.666/93, para execução de obras e serviços de engenharia;

II – 5% (cinco por cento) do valor estabelecido na alínea “a” do inciso “II” do artigo 23, da Lei nº 8.666/93, para outros serviços e compras em geral.

Art. 85 – Fica estabelecido o percentual de 5% (cinco por cento) do valor obtido na aplicação do inciso “I” do artigo anterior como limite máximo de despesa, por nota fiscal, para execução de obras e serviços de engenharia, e de 5% (cinco por cento) do valor obtido na aplicação do inciso “II” do artigo anterior como limite máximo de despesa, por nota fiscal, de pequeno vulto, no caso de compras e outros serviços, nos termos da Portaria 95 de 19 de abril de 2002 do Ministério da Fazenda

§1º – Os limites a que se refere este artigo são o de cada despesa, vedado o fracionamento de despesa ou do documento comprobatório, para adequação a esse valor.

§ 2º - Considera-se indício de fracionamento, a concentração excessiva de detalhamento de despesa em um mesmo produto ou serviço.

SUPRIMENTO DE FUNDOS			
OBRAS/SERVIÇOS DE ENGENHARIA Teto modalidade convite: R\$ 150.000,00		COMPRAS/SERVIÇOS EM GERAL Teto modalidade convite: R\$ 80.000,00	
Valor máximo do Suprimento	Valor máximo por Nota Fiscal	Valor máximo do Suprimento	Valor máximo por Nota Fiscal
R\$ 7.500,00	R\$ 375,00	R\$ 4.000,00	R\$ 200,00

Art. 86 - Os Conselhos poderão conceder o suprimentos de fundos através de cartão de pagamento, nos moldes do previsto no Decreto nº 6.370/08.



Conselho Federal de Farmácia

CAPÍTULO V DA APLICAÇÃO E DA PRESTAÇÃO DE CONTAS

Art. 87 – O responsável pela gestão do suprimento de fundos – o suprido – deverá observar os seguintes procedimentos:

I – Aplicar os recursos estritamente nos elementos de despesas solicitados, e dentro do prazo de aplicação do suprimento de fundos;

II – Não permitir que o valor de cada despesa do suprimento de fundos seja superior ao determinado no artigo 85 desta resolução;

III – Não fracionar a despesa para caracterizar o atendimento do item anterior;

IV – Preenchimento correto e sem rasuras de todos os campos da nota fiscal, que deverá, obrigatoriamente, conter os seguintes dados: Nome e CNPJ do Conselho data de emissão, descrição do produto/serviço adquirido, valor unitário e total, quilometragem e placa do veículo, quando se tratar de despesa de abastecimento

V – O cupom fiscal só terá validade se emitido em nome do Conselho, com o respectivo CNPJ;

VI – Verificar atentamente a data de validade da nota fiscal;

VII – Antes de efetuar o pagamento da nota fiscal, essa deverá passar pelo segundo estágio da despesa pública, ou seja, a liquidação que é a verificação do direito adquirido pelo credor, atestando assim a respectiva nota fiscal que o material foi entregue ou o serviço realizado;

VIII – São admitidos como comprovantes de despesas, além da nota e do cupom fiscal, a fatura, o recibo, devendo ser emitido em nome do Conselho e seu preenchimento sem rasuras e pelo valor total do bem adquirido ou serviço prestado;

IX – Todos os documentos comprovantes das despesas realizadas devem estar quitados.

Art. 88 – O Prazo máximo para utilização dos recursos adquiridos via suprimento de fundos é de 60 (sessenta) dias, contados a partir da data do ato da concessão do suprimento.

Parágrafo Único – O prazo para prestação de contas é de até 20 (vinte) dias, contados a partir do 1º dia após o prazo de utilização do suprimento.

Art. 89 – Somente serão admitidos documentos de despesas realizadas em data igual ou posterior a do recebimento do suprimento, até o limite instituído no caput do art. 91 desta resolução, e até o quantitativo recebido pelo responsável.



Conselho Federal de Farmácia

Art. 90 – Ao ordenador de despesa e o suprido é vedado transferir o suprimento de fundos a outro empregado ou conselheiro, alheio ao ato concedente original, antes de sua quitação.

Art. 91 – A concessão de suprimento de fundos, entregue no último mês do exercício financeiro será contabilizada em 31 de dezembro reconhecendo o valor total concedido como despesa, tendo como contrapartida conta do grupo despesa de suprimento a comprovar.

§ 1º - A prestação de contas da importância concedida nos termos deste artigo deve ser apresentada, impreterivelmente, até o dia 15 de janeiro do exercício subsequente.

§ 2º - Existindo saldo a recolher, objeto da prestação de contas conforme parágrafo anterior é reconhecido como receita.

Art. 92 – A prestação de contas da aplicação do suprimento de fundos observa o parágrafo único do artigo 88, sendo composta de:

I – cópia do ato de concessão;

II – cópia da nota de empenho da despesa;

III – comprovante das despesas realizadas emitido em nome do conselho, sem rasuras e datada de acordo com o período de aplicação do suprimento de fundos;

IV – comprovante do saldo credor não utilizado, se for o caso; e

V – balancete da despesa (anexo II) que irá encapando a competente prestação de contas.

§ 1º - O ordenador de despesa encaminhará a respectiva prestação de contas a contabilidade do Conselho, que através de seu servidor examinará, no prazo máximo de 5 (cinco) dias, os documentos de despesa sob o aspecto legal e aritmético emitindo assim, parecer técnico do exame procedido.

§ 2º - Existindo qualquer irregularidade na prestação de contas apresentada, o responsável será notificado e terá prazo de 10 (dez) dias para justificar o ato impugnado, ou recolher a importância devida.

§ 3º - Decorrido o prazo previsto no parágrafo anterior, novo parecer técnico será emitido e encaminhado junto com a prestação de contas a diretoria do conselho, no prazo máximo de 5 (cinco) dias, para julgamento.

§ 4º - Julgadas as contas, essas serão devolvidas para a contabilidade do conselho para proceder a baixa da responsabilidade do suprido, ou debitá-lo pelas importâncias contadas irregulares.



Conselho Federal de Farmácia

Art. 93 – O recolhimento do saldo do suprimento de fundos será feito na conta do conselho e acompanhará a prestação de contas.

Art. 94 – A contabilidade do conselho manterá, em dia, registro individualizado de todos os responsáveis por suprimento de fundos, de forma a exercer perfeito controle dos prazos para respectiva prestação de contas nos termos do artigo 92 desta resolução.

Art. 95 – Caso o prazo fixado no parágrafo único do artigo 88, não seja cumprido, a contabilidade do conselho informará o ordenador de despesa, que dentro de 5 (cinco) dias determinará a abertura de procedimento de apuração da omissão no dever de prestar contas, sem prejuízo de punição disciplinar, conforme o caso.

Art. 96– Os pagamentos efetuados via suprimento de fundos não são submetidos a IN SRF nº 480/04.

Art. 97 – É vedada a aquisição de material permanente via suprimento de fundos.

Parágrafo Único – Em caso de dúvida na aquisição de algum material quanto à classificação de sua natureza se consumo ou permanente, deverá ser realizado uma consulta formal antes de sua aquisição ao setor de patrimônio ou o equivalente do Conselho.

TÍTULO X DA DÍVIDA ATIVA CAPÍTULO I DISPOSIÇÕES GERAIS

Art. 98 – Dívida Ativa é aquela constituída pelos créditos do conselho, devido ao não pagamento dos tributos de qualquer natureza tais como: as contribuições parafiscais, multas, por infração fiscal ou ética, débitos eleitorais, taxas diversas, entre outros cobradas dentro do exercício financeiro.

Art. 99 - A inscrição da Dívida Ativa é realizada na fase administrativa, quando a cobrança for amigável e na fase executiva, quando a cobrança ocorrer por via judicial.

Art. 100 - São considerados débitos sujeitos à inscrição na Dívida Ativa, aqueles previstos no capítulo III da Lei nº 3.820/60, inclusive seus acréscimos



Conselho Federal de Farmácia

legais, bem como quaisquer valores, cujas cobranças sejam atribuídas por dispositivos de ordem legal aos Conselhos de Farmácia, quando não pagos no prazo devido.

§ 1º - Os débitos lançados e cobrados em Dívida Ativa pelos Conselhos de Farmácia abrangem correção monetária, multa, juros de mora e demais encargos previstos na legislação, atualmente com base na Selic.

§ 2º – Cabe aos Departamentos responsáveis pela apuração de seus créditos respectivos, encaminhar trimestralmente ao Departamento de Contabilidade ou Financeiro relatórios dos valores a serem cobrados

§ 3º - Cabe ao Departamento de Contabilidade ou Financeiro dos Conselhos de Farmácia, encaminhar ao Departamento Jurídico, trimestralmente relação dos inadimplentes para certificação de liquidez e certeza

§ 4º - Apenas os créditos vencidos e reconhecidos sua liquidez e certeza, poderão ser encaminhados para inscrição em Dívida Ativa.

§ 5º - Os Conselhos poderão manter sistemas/aplicativos interligados que cumpram de forma automatizada as atividades e os prazos previstos neste artigo.

CAPÍTULO II DA COMPETÊNCIA PARA INSCRIÇÃO NA DÍVIDA ATIVA

Art. 101 - Cabe aos Conselhos de Farmácia apurarem:

- a) a *liquidez* que é a confirmação autêntica se o débito é líquido e se está sendo cobrado o que a lei permite e
- b) a *certeza* que é a ratificação se o débito é exato e se a obrigação foi constituída legalmente, para em seguida, inscrever o crédito na Dívida Ativa.

Art. 102 - A inscrição de créditos em Dívida Ativa, após apuração do que determina o artigo anterior, será efetuada pelo seu respectivo Departamento Jurídico, que emitirá, sem emendas, rasuras, nem entrelinhas, em livro próprio, ou em relatório próprio de sistema automatizado, o Termo de Inscrição de Dívida Ativa.

Art. 103 – Constitui instrumento preliminar à inscrição em Dívida Ativa a Notificação Administrativa para Cobrança Amigável.

§ 1º - A notificação Administrativa para Cobrança Amigável tem o objetivo de exigir o pagamento do débito e seus acréscimos legais, no prazo de 15 (quinze) dias.

§ 2º - A notificação Administrativa para Cobrança Amigável será expedida em modelo próprio, com numeração seqüencial, em três vias, assinada pelo



Conselho Federal de Farmácia

Presidente e Diretor Tesoureiro , ou aquele a quem esta incumbência for delegada, remetida ao devedor por ofício, contendo:

I - Número do processo administrativo ou inscrição/registro junto ao Conselho;

II- Valor total do débito, discriminando o valor principal e seus acréscimos legais;

III - Prazo para pagamento, que será de 15 (quinze) dias, sob pena de inscrição em dívida Ativa, e;

IV - Local e data para seu cumprimento.

Art. 104 - Decorrido o prazo determinado pelo artigo anterior, sem o devido pagamento do débito, este será inscrito em Dívida Ativa.

Art. 105 - Inscrita a Dívida, extrair-se-á Certidão de Inscrição de Dívida Ativa – CDA – (anexo III) formalizando assim, para cada devedor um processo administrativo.

§ 1º – Integrará o processo administrativo, além de outras peças, a Certidão de Inscrição de Dívida Ativa – CDA – e a Notificação Administrativa para Cobrança Amigável.

§ 2º - O Termo de Inscrição de Dívida Ativa e a Certidão de Inscrição de Dívida Ativa deverão conter:

I - O nome do devedor, dos co-responsáveis e, sempre que conhecido, o domicílio ou residência de um e de outros;

II - O valor original da dívida, bem como o termo inicial e a forma de calcular os juros de mora e demais encargos previstos em lei ou contrato;

III - A origem, a natureza e o fundamento legal ou contratual da dívida;

IV - A indicação se for o caso, de estar à dívida sujeita à atualização monetária, bem como o respectivo fundamento legal e o termo inicial para o cálculo;

V - A data e o número da inscrição, no Registro de Dívida Ativa; e

VI - O número do processo administrativo ou de inscrição/registro junto ao Conselho, e/ ou do auto de infração/notificação de multa.

CAPÍTULO III DO AJUIZAMENTO DA AÇÃO

Art. 106 – Após a inscrição da dívida, sem que o devedor tenha saldado o seu débito, o Departamento Jurídico procederá, em um prazo de até 180 (cento e oitenta) dias, o competente ajuizamento da ação fiscal, conforme a Lei nº 6.830/80.



Conselho Federal de Farmácia

Art. 107 - Os Conselhos podem, mediante Deliberação de seu plenário, conceder parcelamento aos débitos inscritos em dívida ativa, ou não, nos termos da Resolução/CFF nº 489/08 ou norma superveniente que venha regulamentar a matéria.

Art. 108 – A inclusão e a baixa em dívida Ativa no Sistema Interno de Controle dos Conselhos são realizadas pelo Departamento Jurídico, após quitação e determinação do Presidente e Diretor-Tesoureiro.

Parágrafo único - Os Conselhos poderão manter sistemas/aplicativos interligados que cumpram de forma automatizada as atividades previstas neste artigo.

CAPÍTULO IV DA CONTABILIZAÇÃO DA DÍVIDA ATIVA

Art. 109 - Ao Departamento de Contabilidade dos Conselhos é reservada a tarefa de sistematizar a escrituração de qualquer fato ou ato contábil, inclusive daqueles que venham a ser inscritos em dívida Ativa.

Art. 110 - A contabilização da Dívida Ativa é efetuada pelo Departamento de Contabilidade dos Conselhos, após o encaminhamento pelo Departamento Jurídico da inscrição da dívida.

Art. 111 – A existência de um crédito em favor dos Conselhos, e sua inscrição em Dívida Ativa, configura um fato contábil permutativo.

Art. 112 – O crédito inscrito e contabilizado em Dívida Ativa permanece registrado no ativo até a sua correspondente baixa.

Art. 113 – Os Conselhos Regionais de Farmácia devem encaminhar até o 15º dia do trimestre subsequente, relatório constando todos os registros efetuados em Dívida Ativa em que o Conselho Federal de Farmácia tenha participação direta, para proceder a sua devida contabilização.

Art. 114 – A contabilização dos créditos inscritos em Dívida Ativa deve ser efetuada no sistema patrimonial da seguinte forma:

Pela inscrição do valor principal da dívida.

D – Ativo Permanente / Créditos Inscritos em Dívida Ativa

C – Variação Ativa / Créditos Inscritos em dívida Ativa



Conselho Federal de Farmácia

Pela inscrição da atualização monetária, juros, multas/encargos.

D – Ativo Permanente / Créditos inscritos em Dívida Ativa

C – Variação Ativa / Atualização Monetária (ou juros, multas e outros)

Art. 115 – É também sujeito à contabilização a provisão para créditos inscritos em Dívida Ativa de recebimento incerto, que serve para prevenir possíveis perdas financeiras derivadas da falta de pagamento e espelhar correta e claramente a real situação patrimonial dos Conselhos.

Art. 116 – A metodologia utilizada para a provisão de que trata o artigo anterior é o de ajuste anual, e tem como base os três últimos exercícios do ano que se estima a provisão, levando em consideração o saldo inicial e o saldo de recebimento da conta “*Créditos Inscritos em Dívida Ativa*” de cada exercício.

Art. 117 – O cálculo de recebimento da Dívida Ativa em percentual, para cada exercício, será obtido dividindo-se o valor absoluto recebido, pelo saldo inicial da conta “*Créditos Inscritos em dívida Ativa*” e multiplicado por 100 (cem).

Art.118 – Apura-se o valor da média de recebimento somando o percentual de que trata o artigo anterior, dos três últimos exercícios, dividindo-os por três.

Art. 119 – A média de recebimento indica o percentual que os Conselhos de Farmácia devem estimar como cobrança da Dívida Ativa, no exercício de apuração, logo, inversamente a essa média, em termos percentuais (100% menos a média obtida) deverá ser contabilizada em conta redutora do ativo.

Art. 120 – A contabilização em conta redutora do ativo é efetuada no próprio grupo de contas onde se firmar a “*conta mãe*”, da seguinte maneira:

No sistema patrimonial aplicando a média inversa obtida.

D – Variação Passiva / Constituição de Provisão de Devedores da Dívida Ativa

C – Ativo Permanente / (-) Provisão para perda de Dívida Ativa

Art. 121 – Realizando os cálculos que tratam os artigos 116 a 119 desta resolução, e na sua apuração o valor a ser contabilizado na conta redutora que o ativo for menor que o seu saldo, a contabilização será realizada pela sua diferença da seguinte forma:

D – Ativo Permanente / (-) Provisão para perda de Dívida Ativa

C – Variação Ativa / Baixa de Provisão de Devedores da dívida Ativa



Conselho Federal de Farmácia

Art. 122 – A contabilização da baixa de créditos inscritos em Dívida Ativa, desde que seja por instrumento de ordem legal, é efetuada da seguinte forma:

No Sistema Financeiro pelo recebimento da dívida em espécie.

D – Ativo Financeiro / Bancos conta Arrecadação

C – Outras Receitas Correntes / Receita de Dívida Ativa

No Sistema Patrimonial pelo recebimento da dívida em espécie.

D – Variação Passiva / Baixa Dívida Ativa por Recebimento

C – Ativo Permanente / Créditos Inscritos em Dívida Ativa

No sistema Patrimonial pelo recebimento da dívida em Bens.

D – Variação Passiva / Baixa Dívida Ativa por Recebimento

C – Ativo Permanente / Créditos Inscritos em Dívida Ativa

D – Ativo Permanente / Bens – Móveis ou Imóveis

C – Variação Ativa / Incorporação de Bens

Art. 123 – Os Conselhos de Farmácia manterão relação atualizada dos devedores com débitos inscritos em Dívida Ativa ou execução judicial para fins de planejamento e controle.

TÍTULO XI

CURSOS, APRIMORAMENTO PROFISSIONAL E CONGRESSOS

CAPÍTULO I

DISPOSIÇÕES GERAIS

Art. 124 – Consideram-se cursos, aprimoramento profissional e congressos, qualquer evento em que os Conselhos Federal e Regionais de Farmácia, participem de forma direta ou indireta, e que destes haja percepção de valores e/ou efetivação de despesas, destinados única e exclusivamente ao seu custeio.

Art. 125 – As receitas e despesas decorrentes da realização de cursos, aprimoramento e congressos, deverão, obrigatoriamente, transitar em conta única e específica para tal fim, com tratamento contábil equivalente às demais receitas arrecadadas e despesas realizadas pelos Conselhos de Farmácia, que integrarão o processo de prestação de contas, estando sujeitas ao Controle Interno.

Art. 126 – Os valores previstos como receita e despesa para realização de cursos, aprimoramento profissional e congressos, deverão estar contemplados na Proposta Orçamentária do respectivo Conselho.



Conselho Federal de Farmácia

Art. 127 – A realização de cursos, aprimoramento profissional e congressos, estará condicionada a apresentação pelo Conselho de Farmácia de projeto ao seu respectivo Plenário, contendo conteúdo programático, expectativa de receita e despesa e projeto de operacionalização do evento.

§ 1º – A Diretoria nomeará por meio de Portaria as Comissões Organizadora e Científica, responsáveis pela organização operacional e programática do evento.

§ 2º – Sem prejuízo do disposto no caput desse artigo, conterà também o projeto a ser aprovado pelo Plenário, pronunciamento do Departamento de Contabilidade sobre a capacidade orçamentária e financeira para realização do evento.

Art. 128 – Os documentos mencionados no artigo anterior serão organizados em Processo Administrativo próprio, sem prejuízo daqueles que obedecerão ao trâmite orçamentário, devendo conter:

- a) Projeto de realização do evento contendo conteúdo programático, expectativa de receita e despesa e projeto de operacionalização;
- b) Pronunciamento do Departamento de Contabilidade sobre a capacidade orçamentária e financeira para realização do evento;
- c) Parecer da Comissão de Tomada de Contas, responsável pelo encaminhamento do projeto ao Plenário;
- d) Pronunciamento do Plenário sobre a realização do evento;
- e) Cópia dos contratos, convênios e outros instrumentos utilizados para operacionalização do evento;
- f) Cópia do Orçamento Programa em que foi contemplada a realização do evento;
- g) Controle contábil das receitas arrecadadas, contendo balancete verificador e extratos bancários;
- h) Controle contábil das despesas efetivadas, contendo balancete verificador e cópia dos processos de despesa;
- i) Nota Explicativa sobre eventuais receitas e despesas não previstas no orçamento programa;
- j) Pronunciamento do Departamento de Contabilidade sobre a movimentação orçamentária e financeira;
- k) Relatório da Comissão Organizadora sobre o alcance e efetividade do evento realizado;
- l) Parecer da Comissão de Tomada de Contas sobre o processo de prestação de contas;
- m) Homologação do processo pelo Plenário.



Conselho Federal de Farmácia

TÍTULO XII DAS DISPOSIÇÕES FINAIS CAPÍTULO I DAS CONSIDERAÇÕES FINAIS

Art. 129 – Os casos omissos serão resolvidos pelo Conselho Federal de Farmácia, após parecer técnico sobre a matéria.

Art. 130 - Esta resolução entra em vigor na data de sua publicação.

Art. 131 – Revogam-se as disposições em contrário e, em especial, as Resoluções/CFF nº 244/93 e nº 392/02.

Jaldo de Souza Santos
Presidente – CFF



Conselho Federal de Farmácia

Anexo I

CFE	SOLICITAÇÃO DE SUPRIMENTO DE FUNDOS	NÚMERO

Nome do Responsável		
CPF	Cargo/Função	Matrícula

CENTRO DE CUSTO	
Código	Denominação

CONDIÇÕES		
Valor Total	Prazo de Aplicação	Prazo para Comprovação

ELEMENTO DE DESPESA		
Código	Classificação	Valor

FINALIDADE

DATA	ASSINATURA DO CHEFE IMEDIATO DO SUPRIDO

DATA	AUTORIZAÇÃO DO ORDENADOR DE DESPESA



Conselho Federal de Farmácia

Anexo III CERTIDÃO DE INSCRIÇÃO EM DÍVIDA ATIVA

Nome do devedor:

CNPJ/CPF:

Endereço:

Cidade:

Estado:

Natureza da Dívida:

Auto de Infração n°:

Valor Principal da dívida: R\$

Juros de mora: R\$

Correção Monetária: R\$

Multa de mora: R\$

Outros Encargos: R\$

Total da dívida: R\$

(Valor total da dívida por extenso)

Fundamento legal:

Processo n°:

Termo de Inscrição n°:

Data da Inscrição:

Certifico que a importância supra foi inscrita nesta data, a vista dos elementos constantes do processo que tramitou pelo CRF-XX – Conselho Regional de Farmácia do Estado de XX está sujeito, até a sua efetiva liquidação, à incidência de juros a razão de X% ao mês, de acordo com a legislação em vigor, calculados até a presente data e atualizados quando do pagamento.

Assim sendo, para constar, foi extraída a presente Certidão de Inscrição de Dívida Ativa, a qual vai por mim assinada.

...../....., de de 20.....

(nome)

Cargo/função

Publique-se:

Jaldo de Souza Santos
Presidente – CFF

Resolução nº 596 de 21 de fevereiro de 2014 do CFF - Dispõe sobre o Código de Ética Farmacêutica, o Código de Processo Ético e estabelece as infrações e as regras de aplicação das sanções disciplinares. - Anexo do tópico 11.1



Conselho Federal de Farmácia

RESOLUÇÃO Nº 596 DE 21 DE FEVEREIRO DE 2014.

Ementa: Dispõe sobre o Código de Ética Farmacêutica, o Código de Processo Ético e estabelece as infrações e as regras de aplicação das sanções disciplinares.

O Conselho Federal de Farmácia (CFF), no exercício das atribuições que lhe confere o artigo 6º, alínea “g”, da Lei nº 3.820, de 11 de novembro de 1960, RESOLVE:

Art. 1º - Aprovar o CÓDIGO DE ÉTICA FARMACÊUTICA, nos termos do Anexo I desta Resolução.

Art. 2º - Aprovar o CÓDIGO DE PROCESSO ÉTICO, nos termos do Anexo II desta Resolução.

Art. 3º - Estabelecer as infrações e as regras de aplicação das sanções disciplinares, nos termos do Anexo III desta Resolução.

Art. 4º - Esta Resolução entra em vigor na data de sua publicação, revogando-se as disposições em contrário, em especial as Resoluções nº 160/82, nº 231/91, nº 417/04, nº 418/04 e nº 461/07 do Conselho Federal de Farmácia, mantendo-se a aplicação das regulamentações anteriores nos procedimentos em trâmite quando da publicação desta norma.

WALTER DA SILVA JORGE JOÃO
Presidente – CFF



Conselho Federal de Farmácia

ANEXO I CÓDIGO DE ÉTICA FARMACÊUTICA

PREÂMBULO

O Conselho Federal de Farmácia, pessoa jurídica de direito público e classificado como autarquia especial criada por lei, é uma entidade fiscalizadora do exercício profissional e da ética farmacêutica no país.

O Código de Ética Farmacêutica contém as normas que devem ser observadas pelos farmacêuticos e os demais inscritos nos Conselhos Regionais de Farmácia no exercício do âmbito profissional respectivo, inclusive nas atividades relativas ao ensino, à pesquisa e à administração de serviços de saúde, bem como quaisquer outras atividades em que se utilize o conhecimento advindo do estudo da Farmácia, em prol do zelo pela saúde.

O FARMACÊUTICO É UM PROFISSIONAL DA SAÚDE, CUMPRINDO-LHE EXECUTAR TODAS AS ATIVIDADES INERENTES AO ÂMBITO PROFISSIONAL FARMACÊUTICO, DE MODO A CONTRIBUIR PARA A SALVAGUARDA DA SAÚDE E, AINDA, TODAS AS AÇÕES DE EDUCAÇÃO DIRIGIDAS À COLETIVIDADE NA PROMOÇÃO DA SAÚDE.

TÍTULO I Do Exercício Profissional

CAPÍTULO I Dos Princípios Fundamentais

Art. 1º - O exercício da profissão farmacêutica tem dimensões de valores éticos e morais que são reguladas por este Código, além de atos regulatórios e diplomas legais vigentes, cuja transgressão poderá resultar em sanções disciplinares por parte do Conselho Regional de Farmácia (CRF), após apuração de sua Comissão de Ética, observado o direito ao devido processo legal, ao contraditório e à ampla defesa, independentemente das demais penalidades estabelecidas pela legislação em vigor no país.

Art. 2º - O farmacêutico atuará com respeito à vida humana, ao meio ambiente e à liberdade de consciência nas situações de conflito entre a ciência e os direitos e garantias fundamentais previstos na Constituição Federal.

Art. 3º - A dimensão ética farmacêutica é determinada em todos os seus atos, sem qualquer discriminação, pelo benefício ao ser humano, ao meio ambiente e pela responsabilidade social.

Art. 4º - O farmacêutico responde individual ou solidariamente, ainda que por omissão, pelos atos que praticar, autorizar ou delegar no exercício da profissão.



Conselho Federal de Farmácia

Art. 5º - O farmacêutico deve exercer a profissão com honra e dignidade, devendo dispor de condições de trabalho e receber justa remuneração por seu desempenho.

Art. 6º - O farmacêutico deve zelar pelo desempenho ético, mantendo o prestígio e o elevado conceito de sua profissão.

Art. 7º - O farmacêutico deve manter atualizados os seus conhecimentos técnicos e científicos para aprimorar, de forma contínua, o desempenho de sua atividade profissional.

Art. 8º - A profissão farmacêutica, em qualquer circunstância, não pode ser exercida sobrepondo-se à promoção, prevenção e recuperação da saúde e com fins meramente comerciais.

Art. 9º - O trabalho do farmacêutico deve ser exercido com autonomia técnica e sem a inadequada interferência de terceiros, tampouco com objetivo meramente de lucro, finalidade política, religiosa ou outra forma de exploração em desfavor da sociedade.

Art. 10 - O farmacêutico deve cumprir as disposições legais e regulamentares que regem a prática profissional no país, sob pena de aplicação de sanções disciplinares e éticas regidas por este regulamento.

CAPÍTULO II Dos Direitos

Art. 11 – É direito do farmacêutico:

I - exercer a sua profissão sem qualquer discriminação, seja por motivo de religião, etnia, orientação sexual, raça, nacionalidade, idade, condição social, opinião política, deficiência ou de qualquer outra natureza vedada por lei;

II - interagir com o profissional prescritor, quando necessário, para garantir a segurança e a eficácia da terapêutica, observado o uso racional de medicamentos;

III - exigir dos profissionais da saúde o cumprimento da legislação sanitária vigente, em especial quanto à legibilidade da prescrição;

IV - recusar-se a exercer a profissão em instituição pública ou privada sem condições dignas de trabalho ou que possam prejudicar o usuário, com direito a representação às autoridades sanitárias e profissionais;

V - opor-se a exercer a profissão ou suspender a sua atividade em instituição pública ou privada sem remuneração ou condições dignas de trabalho, ressalvadas as situações de urgência ou emergência, devendo comunicá-las imediatamente às autoridades sanitárias e profissionais;

VI - negar-se a realizar atos farmacêuticos que sejam contrários aos ditames da ciência, da ética e da técnica, comunicando o fato, quando for o caso, ao usuário, a outros profissionais envolvidos e ao respectivo Conselho Regional de Farmácia;



Conselho Federal de Farmácia

VII - ser fiscalizado no âmbito profissional e sanitário, obrigatoriamente por farmacêutico;

VIII - exercer sua profissão com autonomia, não sendo obrigado a prestar serviços que contrariem os ditames da legislação vigente;

IX - ser valorizado e respeitado no exercício da profissão, independentemente da função que exerce ou cargo que ocupe;

X - ter acesso a todas as informações técnicas relacionadas ao seu local de trabalho e ao pleno exercício da profissão;

XI - decidir, justificadamente, sobre o aviamento ou não de qualquer prescrição, bem como fornecer as informações solicitadas pelo usuário;

XII - não ser limitado, por disposição estatutária ou regimental de estabelecimento farmacêutico, tampouco de instituição pública ou privada, na escolha dos meios cientificamente reconhecidos a serem utilizados no exercício da sua profissão.

CAPÍTULO III

Dos Deveres

Art. 12 - O farmacêutico, durante o tempo em que permanecer inscrito em um Conselho Regional de Farmácia, independentemente de estar ou não no exercício efetivo da profissão, deve:

I - comunicar ao Conselho Regional de Farmácia e às demais autoridades competentes os fatos que caracterizem infringência a este Código e às normas que regulam o exercício das atividades farmacêuticas;

II - dispor seus serviços profissionais às autoridades constituídas, ainda que sem remuneração ou qualquer outra vantagem pessoal, em caso de conflito social interno, catástrofe ou epidemia;

III - exercer a profissão farmacêutica respeitando os atos, as diretrizes, as normas técnicas e a legislação vigentes;

IV - respeitar o direito de decisão do usuário sobre seu tratamento, sua própria saúde e bem-estar, excetuando-se aquele que, mediante laudo médico ou determinação judicial, for considerado incapaz de discernir sobre opções de tratamento ou decidir sobre sua própria saúde e bem-estar;

V - comunicar ao Conselho Regional de Farmácia e às demais autoridades competentes a recusa em se submeter à prática de atividade contrária à lei ou regulamento, bem como a desvinculação do cargo, função ou emprego, motivadas pela necessidade de preservar os legítimos interesses da profissão e da saúde;

VI - guardar sigilo de fatos e informações de que tenha conhecimento no exercício da profissão, excetuando-se os casos amparados pela legislação vigente, cujo dever legal exija comunicação, denúncia ou relato a quem de direito;

VII - respeitar a vida, jamais cooperando com atos que intencionalmente atentem contra ela ou que coloquem em risco a integridade do ser humano ou da coletividade;

VIII - assumir, com responsabilidade social, ética, sanitária, ambiental e educativa, sua função na determinação de padrões desejáveis em todo o âmbito profissional;



Conselho Federal de Farmácia

IX - contribuir para a promoção, proteção e recuperação da saúde individual e coletiva, sobretudo quando, nessa área, ocupar cargo ou desempenhar função pública;

X - garantir ao usuário o acesso à informação independente sobre as práticas terapêuticas oficialmente reconhecidas no país, de modo a possibilitar a sua livre escolha;

XI - selecionar e supervisionar, nos limites da lei, os colaboradores para atuarem no auxílio ao exercício das suas atividades;

XII - denunciar às autoridades competentes quaisquer formas de agressão ao meio ambiente e riscos inerentes ao trabalho, que sejam prejudiciais à saúde e à vida;

XIII - comunicar ao Conselho Regional de Farmácia, em 5 (cinco) dias, o encerramento de seu vínculo profissional de qualquer natureza, independentemente de retenção de documentos pelo empregador;

XIV - recusar o recebimento de mercadorias ou produtos sem rastreabilidade de sua origem, sem nota fiscal ou em desacordo com a legislação vigente;

XV - basear suas relações com os demais profissionais, farmacêuticos ou não, na urbanidade, no respeito mútuo, na liberdade e na independência de cada um;

XVI - respeitar as normas éticas nacionais vigentes, bem como proteger a vulnerabilidade dos envolvidos, ao participar de pesquisas envolvendo seres humanos ou animais.

Art. 13 - O farmacêutico deve comunicar previamente ao Conselho Regional de Farmácia, por escrito, o afastamento temporário das atividades profissionais pelas quais detém responsabilidade técnica, quando não houver outro farmacêutico que, legalmente, o substitua.

§ 1º - Na hipótese de afastamento por motivo de doença, acidente pessoal, óbito familiar ou por outro imprevisível, que requeira avaliação pelo Conselho Regional de Farmácia, a comunicação formal e documentada deverá ocorrer em 5 (cinco) dias úteis após o fato.

§ 2º - Quando o afastamento ocorrer por motivo de férias, congressos, cursos de aperfeiçoamento, atividades administrativas ou outras previamente agendadas, a comunicação ao Conselho Regional de Farmácia deverá ocorrer com antecedência mínima de 48 (quarenta e oito) horas.

CAPÍTULO IV Das Proibições

Art. 14 - É proibido ao farmacêutico:

I - participar de qualquer tipo de experiência com fins bélicos, raciais ou eugênicos, bem como de pesquisa não aprovada por Comitê de Ética em Pesquisa/Comissão Nacional de Ética em Pesquisa (CEP/CONEP) ou Comissão de Ética no Uso de Animais;

II - exercer simultaneamente a Medicina;

III - exercer atividade farmacêutica com fundamento em procedimento não reconhecido pelo CFF;

IV - praticar ato profissional que cause dano material, físico, moral ou psicológico, que possa ser caracterizado como imperícia, negligência ou imprudência;



Conselho Federal de Farmácia

V - deixar de prestar assistência técnica efetiva ao estabelecimento com o qual mantém vínculo profissional, ou permitir a utilização do seu nome por qualquer estabelecimento ou instituição onde não exerça pessoal e efetivamente sua função;

VI - realizar ou participar de atos fraudulentos em qualquer área da profissão farmacêutica;

VII - fornecer meio, instrumento, substância ou conhecimento para induzir à prática, ou dela participar, de tortura, eutanásia, aborto ilegal, toxicomania ou de quaisquer outras formas de procedimento degradante ou cruel em relação ao ser humano e aos animais;

VIII - produzir, fornecer, dispensar ou permitir que sejam dispensados meio, instrumento, substância, conhecimento, medicamento, fórmula magistral ou especialidade farmacêutica, fracionada ou não, que não inclua a identificação clara e precisa sobre a(s) substância(s) ativa(s) nela contida(s), bem como suas respectivas quantidades, contrariando as normas legais e técnicas, excetuando-se a dispensação hospitalar interna, em que poderá haver a codificação do medicamento que for fracionado sem, contudo, omitir o seu nome ou fórmula;

IX - obstar ou dificultar a ação fiscalizadora ou desacatar as autoridades sanitárias ou profissionais, quando no exercício das suas funções;

X - aceitar remuneração abaixo do estabelecido como o piso salarial oriundo de acordo, convenção coletiva ou dissídio da categoria;

XI - declarar possuir títulos científicos ou especialização que não possa comprovar, nos termos da lei;

XII - aceitar ser perito, auditor ou relator de qualquer processo ou procedimento, quando houver interesse, envolvimento pessoal ou institucional;

XIII - permitir interferência nos resultados apresentados como perito ou auditor;

XIV - exercer a profissão farmacêutica quando estiver sob a sanção disciplinar de suspensão;

XV - extrair, produzir, fabricar, transformar, beneficiar, preparar, distribuir, transportar, manipular, purificar, fracionar, importar, exportar, embalar, reembalar, manter em depósito, expor, comercializar, dispensar ou entregar ao consumo medicamento, produto sujeito ao controle sanitário, ou substância, em contrariedade à legislação vigente, ou permitir que tais práticas sejam realizadas;

XVI - exercer a profissão em estabelecimento não registrado, cadastrado e licenciado nos órgãos de fiscalização sanitária, do exercício profissional, na Junta Comercial e na Secretaria de Fazenda da localidade de seu funcionamento;

XVII - aceitar a interferência de leigos em seus trabalhos e em suas decisões de natureza profissional;

XVIII - delegar a outros profissionais atos ou atribuições exclusivos da profissão farmacêutica;

XIX - omitir-se ou acumpliciar-se com os que exercem ilegalmente a Farmácia ou com profissionais ou instituições que pratiquem atos ilícitos relacionados à atividade farmacêutica, em qualquer das suas áreas de abrangência;

XX - assinar trabalho realizado por outrem, alheio à sua execução, orientação, supervisão ou fiscalização ou, ainda, assumir responsabilidade por ato farmacêutico que não praticou ou do qual não participou;



Conselho Federal de Farmácia

XXI - prevalecer-se de cargo de chefia ou empregador para desrespeitar a dignidade de subordinados;

XXII - pleitear, de forma desleal, para si ou para outrem, emprego, cargo ou função exercidos por outro farmacêutico, bem como praticar atos de concorrência desleal;

XXIII - fornecer, dispensar ou permitir que sejam dispensados, sob qualquer forma, substância, medicamento ou fármaco para uso diverso da indicação para a qual foi licenciado, salvo quando baseado em evidência ou mediante entendimento formal com o prescritor;

XXIV - exercer atividade no âmbito da profissão farmacêutica em interação com outras profissões, concedendo vantagem ou não aos demais profissionais habilitados para direcionamento de usuário, visando ao interesse econômico e ferindo o direito deste de escolher livremente o serviço e o profissional;

XXV - receber remuneração por serviços que não tenha efetivamente prestado;

XXVI - coordenar, supervisionar, assessorar ou exercer a fiscalização sanitária ou profissional quando for sócio ou acionista de qualquer categoria, ou interessado por qualquer forma, bem como prestar serviços a empresa ou estabelecimento que forneça drogas, medicamentos, insumos farmacêuticos e correlatos, laboratórios, distribuidoras ou indústrias, com ou sem vínculo empregatício;

XXVII - submeter-se a fins meramente mercantilistas que venham a comprometer o seu desempenho técnico, em prejuízo da sua atividade profissional;

XXVIII - deixar de obter de participante de pesquisa ou de seu representante legal o Termo de Consentimento Livre e Esclarecido (TCLE) para sua realização envolvendo seres humanos, após as devidas explicações sobre a sua natureza e as suas consequências;

XXIX - utilizar-se de conhecimentos da profissão com a finalidade de cometer ou favorecer atos ilícitos de qualquer espécie;

XXX - fazer uso de documento, atestado, certidão ou declaração falsos ou alterados;

XXXI - permitir que terceiros tenham acesso a senhas pessoais, sigilosas e intransferíveis, utilizadas em sistemas informatizados e inerentes à sua atividade profissional;

XXXII - exercer interação com outros estabelecimentos, farmacêuticos ou não, de forma a viabilizar a realização de prática vedada em lei ou regulamento;

XXXIII - assinar laudo ou qualquer outro documento farmacêutico em branco, de forma a possibilitar, ainda que por negligência, o uso indevido do seu nome ou atividade profissional;

XXXIV - intitular-se responsável técnico por qualquer estabelecimento sem a autorização prévia do Conselho Regional de Farmácia, comprovada mediante a Certidão de Regularidade correspondente;

XXXV - divulgar informação sobre temas farmacêuticos de conteúdo inverídico, sensacionalista, promocional ou que contrarie a legislação vigente;

XXXVI - promover a utilização de substâncias ou a comercialização de produtos que não tenham a indicação terapêutica analisada e aprovada, bem como que não estejam descritos em literatura ou compêndio nacionais ou internacionais reconhecidos pelo órgão sanitário federal;



Conselho Federal de Farmácia

XXXVII - utilizar-se de qualquer meio ou forma para difamar, caluniar, injuriar ou divulgar preconceitos e apologia a atos ilícitos ou vedados por lei específica;

XXXVIII - exercer sem a qualificação necessária o magistério, bem como utilizar esta prática para aproveitar-se de terceiros em benefício próprio ou para obter quaisquer vantagens pessoais;

XXXIX - exercer a profissão e funções relacionadas à Farmácia, exclusivas ou não, sem a necessária habilitação legal;

XL - aviar receitas com prescrições médicas ou de outras profissões, em desacordo com a técnica farmacêutica e a legislação vigentes;

XLI - produzir, fabricar, fornecer, em desacordo com a legislação vigente, radiofármacos e conjuntos de reativos ou reagentes, destinados às diferentes análises complementares do diagnóstico clínico;

XLII - alterar o processo de fabricação de produtos sujeitos a controle sanitário, modificar os seus componentes básicos, nomes e demais elementos objeto do registro, contrariando as disposições legais e regulamentares;

XLIII - fazer declarações injuriosas, caluniosas, difamatórias ou que depreciem o farmacêutico, a profissão ou instituições e entidades farmacêuticas, sob qualquer forma.

Art. 15 - Quando atuando no serviço público, é vedado ao farmacêutico:

I - utilizar-se do serviço, emprego ou cargo para executar trabalhos de empresa privada de sua propriedade ou de outrem, como forma de obter vantagens pessoais;

II - cobrar ou receber remuneração do usuário do serviço;

III - reduzir, irregularmente, quando em função de chefia ou coordenação, a remuneração devida a outro farmacêutico.

CAPÍTULO V

Da Publicidade e dos Trabalhos Científicos

Art. 16 - É vedado ao farmacêutico:

I - divulgar assunto ou descoberta de conteúdo inverídico;

II - publicar, em seu nome, trabalho científico do qual não tenha participado, ou atribuir-se a autoria exclusiva, quando houver participação de subordinados ou outros profissionais, farmacêuticos ou não;

III - promover publicidade enganosa ou abusiva da boa fé do usuário;

IV - anunciar produtos farmacêuticos ou processos por quaisquer meios capazes de induzir ao uso indevido e indiscriminado de medicamentos ou de outros produtos farmacêuticos;

V - utilizar-se, sem referência ao autor ou sem a sua autorização expressa, de dados ou informações, publicados ou não.

TÍTULO II

Das Relações Profissionais



Conselho Federal de Farmácia

Art. 17 - O farmacêutico, perante seus pares e demais profissionais da equipe de saúde, deve comprometer-se a:

I - manter relações cordiais com a sua equipe de trabalho, observados os preceitos éticos;

II - adotar critério justo nas suas atividades e nos pronunciamentos sobre serviços e funções confiados anteriormente a outro farmacêutico;

III - prestar colaboração aos colegas que dela necessitem, assegurando-lhes consideração, apoio e solidariedade que reflitam a harmonia e o prestígio da categoria;

IV - prestigiar iniciativas de interesse da categoria;

V - empenhar-se em elevar e firmar seu próprio conceito, procurando manter a confiança dos membros da equipe de trabalho e dos destinatários do seu serviço;

VI - manter relacionamento harmonioso com outros profissionais, limitando-se às suas atribuições, no sentido de garantir unidade de ação na realização das atividades a que se propõe em benefício individual e coletivo;

VII - denunciar atos que contrariem os postulados éticos da profissão;

VIII - respeitar as opiniões de farmacêuticos e outros profissionais, mantendo as discussões no plano técnico-científico;

IX - tratar com respeito e urbanidade os farmacêuticos fiscais, permitindo que promovam todos os atos necessários à verificação do exercício profissional.

TÍTULO III

Das Relações com os Conselhos Federal e Regionais de Farmácia

Art. 18 - Na relação com os Conselhos, obriga-se o farmacêutico a:

I - observar as normas (resoluções e deliberações) e as determinações (acórdãos e decisões) dos Conselhos Federal e Regionais de Farmácia;

II - prestar com fidelidade as informações que lhe forem solicitadas a respeito do seu exercício profissional;

III - comunicar ao Conselho Regional de Farmácia em que estiver inscrito toda e qualquer conduta ilegal ou antiética que observar na prática profissional;

IV - atender convocação, intimação, notificação ou requisição administrativa no prazo determinado, feitas pelos Conselhos Federal e Regionais de Farmácia, a não ser por motivo de força maior, comprovadamente justificado;

V - tratar com respeito e urbanidade os empregados, conselheiros, diretores e demais representantes dos Conselhos Federal e Regionais de Farmácia.

Art. 19 - O farmacêutico, no exercício profissional, é obrigado a informar por escrito ao respectivo Conselho Regional de Farmácia sobre todos os seus vínculos, com dados completos da empresa (razão social, nome(s) do(s) sócio(s), Cadastro Nacional da Pessoa Jurídica - C.N.P.J., endereço, horários de funcionamento, de responsabilidade técnica - RT), mantendo atualizados os seus endereços residencial e eletrônico, os horários de responsabilidade técnica ou de substituição, bem como sobre qualquer outra atividade profissional que exerça, com seus respectivos horários e atribuições.



Conselho Federal de Farmácia

TÍTULO IV Das Infrações e Sanções Disciplinares

Art. 20 - As sanções disciplinares, definidas nos termos do Anexo III desta Resolução, e conforme previstas na Lei Federal nº 3.820/60, consistem em:

- I - advertência ou advertência com emprego da palavra “censura”;
- II - multa no valor de 1 (um) salário mínimo a 3 (três) salários mínimos regionais;
- III - suspensão de 3 (três) meses a 1 (um) ano;
- IV - eliminação.

TÍTULO V Das Disposições Gerais

Art. 21 - As normas deste Código aplicam-se a todos os inscritos nos Conselhos Regionais de Farmácia.

Parágrafo único - Os farmacêuticos que exercem funções em organizações, instituições ou serviços estão sujeitos às normas deste Código.

Art. 22 - A verificação do cumprimento das normas estabelecidas neste Código é atribuição precípua do CFF, dos Conselhos Regionais de Farmácia e suas Comissões de Ética, sem prejuízo das autoridades da área da saúde, policial e judicial, dos farmacêuticos e da sociedade.

Art. 23 - A apuração das infrações éticas compete ao Conselho Regional de Farmácia em que o profissional estiver inscrito, ao tempo do fato punível em que incorreu.

Art. 24 - O farmacêutico portador de doença que o incapacite ao exercício da profissão farmacêutica, atestada em instância administrativa, judicial ou médica, e certificada pelo Conselho Regional de Farmácia, terá o seu registro e as suas atividades profissionais suspensas de ofício enquanto perdurar sua incapacidade.

Art. 25 - O profissional condenado por sentença criminal transitada em julgado em razão do exercício da profissão ficará “ex officio” suspenso da atividade, enquanto durar a execução da pena.

Parágrafo único – O profissional preso, provisória ou preventivamente, em razão do exercício da profissão, também ficará “ex officio” suspenso de exercer as suas atividades, enquanto durar a pena restritiva de liberdade.

Art. 26 - Prescreve em 24 (vinte e quatro) meses a constatação fiscal de ausência do farmacêutico no estabelecimento, por meio de auto de infração ou termo de visita, para efeito de instauração de processo ético.



Conselho Federal de Farmácia

Art. 27 - O Conselho Federal de Farmácia, ouvidos os Conselhos Regionais de Farmácia e a categoria farmacêutica, promoverá, quando necessário, a revisão e a atualização deste Código.

Art. 28 - As omissões deste Código serão decididas pelo Conselho Federal de Farmácia.

ANEXO II CÓDIGO DE PROCESSO ÉTICO

TÍTULO I Das Disposições Gerais

CAPÍTULO I Do Processo

Art. 1º - A apuração ética, nos Conselhos Regionais de Farmácia, reger-se-á por este Código, aplicando-se, supletivamente, os princípios gerais de direito aos casos omissos ou lacunosos.

Art. 2º - A competência disciplinar é do Conselho Regional de Farmácia em que o faltoso estiver inscrito ao tempo do fato punível em que incorreu, devendo o processo ser instaurado, instruído e julgado em caráter sigiloso, sendo permitida vista dos autos apenas às partes e aos procuradores constituídos, fornecendo-se cópias das peças expressamente requeridas.

§ 1º - No decurso da apuração ética, poderá o profissional solicitar transferência para outro Conselho Regional de Farmácia, sem interrupção do processo ético no Conselho Regional de Farmácia em que se apura a falta cometida, devendo o Conselho Regional de Farmácia julgador, após o processo transitado em julgado, informar ao Conselho Regional de Farmácia em que o profissional estiver inscrito quanto ao teor do veredicto e à penalidade imposta.

§ 2º - Por se tratar de direito intertemporal, o processo ético não será suspenso nem encerrado na hipótese de pedido de desligamento ou cancelamento de inscrição profissional, e deverá seguir seu regular procedimento.

Art. 3º - Os Conselhos Regionais de Farmácia instituirão Comissões de Ética com a competência de emitir parecer, justificadamente, pela abertura ou não de processo ético-disciplinar, sendo que a decisão denegatória deverá ser submetida ao Presidente do Conselho Regional de Farmácia para deliberação.

§ 1º - Cada Comissão de Ética será composta por, no mínimo, 3 (três) farmacêuticos nomeados pelo Presidente do Conselho Regional de Farmácia e homologados pelo Plenário, com mandato igual ao da Diretoria.

§ 2º - Compete à Comissão de Ética escolher, dentre os seus membros, o seu Presidente.



Conselho Federal de Farmácia

§ 3º - É vedada à Diretoria, aos conselheiros e empregados do Conselho Regional de Farmácia a participação como membro da Comissão de Ética.

§ 4º - Verificada a ocorrência de vaga na Comissão de Ética, o Presidente do Conselho Regional de Farmácia indicará o substituto para ocupar o cargo, mediante homologação pelo Plenário e mandato igual ao da Diretoria.

§ 5º - Os custos necessários à realização dos trabalhos da Comissão de Ética deverão ser arcados pelo Conselho Regional de Farmácia, vedado o pagamento de qualquer tipo de gratificação aos seus membros.

Art. 4º - A apuração ética obedecerá cronologicamente para sua tramitação os seguintes passos:

- I - Recebimento da denúncia;
- II - Instauração ou arquivamento;
- III - Montagem do processo ético-disciplinar;
- IV - Instalação dos trabalhos;
- V - Conclusão da Comissão de Ética;
- VI - Julgamento;
- VII - Recursos e revisões;
- VIII - Execução.

Art. 5º - Compete ao Conselho Regional de Farmácia processar e julgar em primeira instância os profissionais sob sua jurisdição e seus membros colegiados, inclusive gestores e conselheiros, observado o princípio da segregação.

Art. 6º - Compete ao Plenário do Conselho Federal de Farmácia julgar em instância recursal os processos disciplinares éticos.

TÍTULO II Dos Procedimentos

CAPÍTULO I Do Recebimento da Denúncia

Art. 7º - A apuração do processo ético-disciplinar inicia-se por ato do Presidente do Conselho Regional de Farmácia, quando este:

- I - tomar ciência inequívoca do ato ou matéria que caracterize infração ética profissional;
- II - tomar conhecimento de infração ética profissional por meio do Relatório de Fiscalização do Conselho Regional de Farmácia.

Art. 8º - O Presidente do Conselho Regional de Farmácia encaminhará, em 20 (vinte) dias do conhecimento do fato, despacho ao Presidente da Comissão de Ética, determinando a análise e decisão sobre a viabilidade de abertura de processo ético-disciplinar, com base nos indícios apresentados na denúncia recebida.



Conselho Federal de Farmácia

§ 1º - O Presidente da Comissão de Ética terá o prazo de 30 (trinta) dias, contados a partir do recebimento da solicitação, para entregar a análise, que pode ser monocrática ou em conjunto com os demais membros.

§ 2º - A análise da Comissão de Ética deverá conter uma parte expositiva, em que serão fundamentados os motivos, e uma conclusiva, na qual será aposta a expressão “pela instauração de processo ético-disciplinar” ou “pelo arquivamento”, sendo que, no primeiro caso, deverão constar os dispositivos do Código de Ética, em tese, infringidos.

CAPÍTULO II

Da Instauração ou Arquivamento

Art. 9º - O Presidente do Conselho Regional de Farmácia analisará o parecer do Presidente da Comissão de Ética e despachará, em 30 (trinta) dias, pelo arquivamento ou pela instauração de processo ético-disciplinar.

CAPÍTULO III

Da Montagem do Processo Ético-Disciplinar

Art. 10 - Instaurado o processo ético-disciplinar, mediante despacho do Presidente do Conselho Regional de Farmácia, a Secretaria o registrará por escrito, atribuindo-lhe um número e, de imediato, o encaminhará à Comissão de Ética.

Art. 11 - O processo será formalizado por meio de autos, com peças anexadas por termo, com folhas numeradas, sendo os despachos, pareceres e decisões juntados, preferencialmente, em ordem cronológica.

CAPÍTULO IV

Da Instalação dos Trabalhos

Art. 12 - Recebido o processo, a Comissão de Ética o instalará e deverá observar os prazos prescricionais previstos em lei para concluir os seus trabalhos, obedecendo aos seguintes procedimentos:

- I - lavrar o competente termo de instalação dos trabalhos;
- II - designar, dentre os seus membros, o relator do processo;
- III - designar um empregado do Conselho Regional de Farmácia para secretariar os trabalhos;
- IV - determinar local, dia e hora para a Sessão de Depoimento do indiciado e oitiva de testemunha;
- V - determinar a imediata comunicação por correspondência ao indiciado, relatando-lhe sobre:
 - a) a abertura do processo ético;
 - b) o local, a data e a hora designados para a sessão em que ocorrerá o seu depoimento;



Conselho Federal de Farmácia

c) o direito de arrolar até 3 (três) testemunhas na sua defesa prévia, cujos nomes e endereços completos devem ser apresentados em 10 (dez) dias anteriores à data da audiência;

d) a obrigatoriedade de comparecimento das testemunhas arroladas na Sessão de Depoimento designada pela Comissão de Ética, independentemente da intimação.

§ 1º - O indiciado ou seu procurador constituído terá acesso ao processo sempre que desejar consultá-lo, observando-se o horário de expediente da Secretaria do Conselho Regional de Farmácia, sendo vedada a retirada dos autos originais, facultando-lhe a obtenção de cópias mediante o pagamento de taxa respectiva.

§ 2º - Na hipótese da ausência não justificada da testemunha arrolada na audiência de depoimento, será da responsabilidade do indiciado, sob pena de preclusão, o seu comparecimento em nova data de oitiva a ser agendada pela Comissão de Ética.

Art. 13 - Compete ao Relator da Comissão de Ética no processo ético-disciplinar:

I - instruir o processo para julgamento;

II - intimar pessoas mediante correspondência com Aviso de Recebimento (AR) ou ciência inequívoca;

III - requerer perícias e demais provas ou diligências consideradas necessárias à instrução do processo;

IV - emitir relatório;

V - requerer ao Presidente da Comissão de Ética a realização de nova Sessão de Depoimento, se necessário.

Art. 14 - A Sessão de Depoimento do indiciado obedecerá ao que segue:

I - somente poderão estar presentes no recinto os membros da Comissão de Ética, o depoente e seu procurador, as testemunhas, o advogado do Conselho Regional de Farmácia e o empregado do Conselho Regional de Farmácia responsável por secretariar a Comissão de Ética;

II - cabe ao Presidente da Comissão de Ética determinar a ordem de entrada e a permanência no recinto dos participantes da sessão;

III - a Sessão de Depoimento poderá ser gravada em áudio, sendo as gravações anexadas ao processo;

IV - ao final da Sessão de Depoimento, o Relator do processo oferecerá aos presentes o “Termo de Depoimento”, por escrito, em duas vias de igual teor, o qual deverá ser lido e assinado pelos presentes.

Art. 15 - O Presidente da Comissão de Ética notificará, na audiência, o indiciado para, no prazo de 15 (quinze) dias, apresentar as razões finais.

Art. 16 - Caso o indiciado não se manifeste à Comissão de Ética e também não compareça ao local, no dia e hora marcados para prestar depoimento, o Presidente da Comissão de Ética somente o convocará novamente se houver apresentação de justificativa plausível de eventual impedimento, declarando-o revel, se ausente, sendo que, no prazo de 10 (dez) dias, o Presidente da Comissão de Ética comunicará o ocorrido ao



Conselho Federal de Farmácia

Presidente do Conselho Regional de Farmácia, requerendo-lhe a nomeação de Defensor Dativo.

§ 1º - O Presidente do Conselho Regional de Farmácia terá o prazo de 15 (quinze) dias para proceder à nomeação do Defensor Dativo.

§ 2º - O Defensor Dativo, a partir de sua nomeação, terá o prazo de 30 (trinta) dias para apresentar, por escrito, à Comissão de Ética, a defesa do indiciado.

Art. 17 - O revel poderá intervir no processo em qualquer fase, não lhe sendo devolvido prazo já vencido.

CAPÍTULO V

Da Conclusão da Comissão de Ética

Art. 18 - Concluída a instrução processual, a Comissão de Ética apresentará seu relatório.

Parágrafo único - O relatório a que alude o “caput” deste artigo conterà uma parte expositiva, que inclui um sucinto relato dos fatos, a explícita referência ao local, data e hora da infração, e a apreciação das provas acolhidas, além de uma parte conclusiva, com a apreciação do valor probatório das provas, indicando expressamente a infração e os dispositivos do Código de Ética infringidos, e se houve ou não culpa.

Art. 19 - Concluído o processo, o Presidente da Comissão de Ética remeterá os autos ao Presidente do Conselho Regional de Farmácia para as providências cabíveis.

CAPÍTULO VI

Do Julgamento

Art. 20 - Recebido o processo, o Presidente do Conselho Regional de Farmácia terá o prazo de 30 (trinta) dias para:

- a) marcar a data de julgamento do processo em reunião plenária;
- b) designar um Conselheiro Relator entre os Conselheiros Efetivos, por distribuição da Secretaria, observados os eventuais impedimentos e suspeições;
- c) comunicar ao indiciado a data de julgamento, com antecedência mínima de 15 (quinze) dias.

Parágrafo único - A reunião plenária de julgamento do processo ético-disciplinar deverá ser realizada no prazo de 180 (cento e oitenta) dias corridos, contados a partir da data de recebimento do processo ético-disciplinar pelo Presidente do Conselho Regional de Farmácia.

Art. 21 - O Conselheiro Relator designado deverá apresentar seu parecer na data da reunião plenária em que o processo será submetido a julgamento.

§ 1º - O Conselheiro Relator, uma vez observada a não iminência de prescrição e desde que devidamente justificado, poderá permanecer com os autos por até 2 (duas) reuniões plenárias, podendo-se prorrogar por mais 2 (duas) se assim for deliberado pelo



Conselho Federal de Farmácia

Plenário, sob pena de instauração de processo ético e demais procedimentos cabíveis em seu desfavor, observado o princípio da segregação.

§ 2º - Não apresentando o Conselheiro Relator o parecer, tampouco a justificativa prévia, o Presidente do Conselho Regional de Farmácia determinará a instauração de processo ético nos moldes do parágrafo anterior e designará outro relator, que o apresentará na reunião plenária subsequente.

Art. 22 - Aberta a Sessão de Julgamento, o Presidente da reunião plenária concederá a palavra ao Conselheiro Relator, que lerá seu parecer e, após a concessão de direito à defesa oral por 10 (dez) minutos ao indiciado ou seu procurador legalmente constituído, proferirá o seu voto, em julgamento realizado em sessão secreta.

Parágrafo único - Apenas podem permanecer no recinto de julgamento os conselheiros membros do Plenário, as partes interessadas e os empregados necessários à sua condução.

Art. 23 - Cumprido o disposto nos artigos anteriores, o Presidente da reunião plenária dará a palavra, pela ordem, ao conselheiro que a solicitar, para:

I - pedir vista dos autos;

II - requerer a conversão do julgamento em diligência, com aprovação do Plenário, caso em que determinará as providências a serem adotadas pela Comissão de Ética;

III - opinar sobre a matéria, os fundamentos ou conclusões do Conselheiro Relator, devendo as suas razões serem reduzidas a termo em ata;

IV - proferir seu voto.

Art. 24 - Na hipótese de pedido de vista dos autos ou conversão do julgamento em diligência, o processo será retirado de pauta.

§ 1º - Neste caso, cumpridas as respectivas providências, os autos serão devolvidos ao Conselheiro Relator para juntar seu parecer.

§ 2º - A Comissão de Ética terá o prazo de 60 (sessenta) dias, contados a partir da data da realização da reunião plenária que deu origem ao pedido de vista ou diligência, para devolver ao Presidente do Conselho Regional de Farmácia o processo ético-disciplinar considerado, sendo que este prazo poderá ser prorrogado por igual período, desde que plenamente justificado e aprovado pelo Plenário.

§ 3º - Cumprida a diligência, o Presidente da Comissão de Ética remeterá ao Presidente do Conselho Regional de Farmácia o processo ético-disciplinar, quando serão contados novamente os prazos previstos no artigo 20.

Art. 25 - A decisão do Plenário do Conselho Regional de Farmácia será fundamentada no parecer e voto do Relator.

Parágrafo único - Na hipótese de divergência do voto do Relator e, havendo pedido de revisão por outro conselheiro, o Presidente do Conselho Regional de Farmácia designará este como Revisor, o qual deverá apresentar voto, por escrito, na sessão subsequente ou extraordinária.



Conselho Federal de Farmácia

Art. 26 - A decisão do Plenário terá a forma de acórdão, a ser lavrado de acordo com o parecer do conselheiro cujo voto tenha sido adotado, com expressa numeração própria, número do processo, nomes das partes, procuradores, relator e revisor, se houver, além de ementa com palavras-chave de pesquisa, dispositivo infringido, pena aplicada, forma de votação e data, sob pena de nulidade.

CAPÍTULO VII Dos Recursos e Revisões

Art. 27 - Da decisão do Conselho Regional de Farmácia caberá recurso ao Conselho Federal de Farmácia no prazo de 30 (trinta) dias corridos, a contar da data em que o infrator dela tomar conhecimento.

§ 1º - Interposto tempestivamente, o recurso terá efeito suspensivo nos casos previstos em lei.

§ 2º - No caso de interposição intempestiva, que deverá ser certificada nos autos pelo Conselho Regional de Farmácia, o processo será arquivado, com certidão de trânsito em julgado.

Art. 28 - O recurso administrativo será julgado de acordo com o que dispuserem as normas do CFF.

Art. 29 - No prazo de 1 (um) ano, a contar do trânsito em julgado da decisão, o punido poderá requerer revisão do processo ao Conselho Regional de Farmácia, com base em fato novo ou na hipótese de a decisão condenatória ter sido fundada em depoimento, exame pericial ou documento cuja falsidade vier a ser comprovada.

Parágrafo único - Considera-se fato novo aquele que o punido conheceu somente após o trânsito em julgado da decisão e que dê condição, por si só, ou em conjunto com as demais provas já produzidas, de criar nos julgadores uma convicção diversa daquela já firmada.

Art. 30 - A revisão terá início por petição dirigida ao Presidente do Conselho Regional de Farmácia, instruída com certidão de trânsito em julgado da decisão e as provas documentais comprobatórias dos fatos arguidos.

Parágrafo único - O Presidente do Conselho Regional de Farmácia, ao acatar o pedido, nomeará um relator para emissão de parecer, que será submetido a julgamento em sessão plenária do Conselho Regional de Farmácia, no prazo máximo de 180 (cento e oitenta) dias.

CAPÍTULO VIII Da Execução

Art. 31 - Compete ao Conselho Regional de Farmácia a execução da decisão proferida em processo ético-disciplinar, que se processará nos estritos termos do acórdão e será anotada no prontuário do infrator.



Conselho Federal de Farmácia

§ 1º - Na execução da penalidade de eliminação da inscrição do profissional no quadro do Conselho Regional de Farmácia, além dos editais e das comunicações feitas às autoridades e interessados, proceder-se-á à apreensão da cédula e da carteira profissional do infrator, inclusive mediante ação judicial, se necessário.

§ 2º - Na hipótese de aplicação definitiva de penalidade de suspensão, o Conselho Regional de Farmácia deverá promover publicidade da decisão, as anotações necessárias, além da apreensão temporária da cédula e da carteira profissional.

CAPÍTULO IX Dos Prazos

Art. 32 - Considera-se prorrogado o prazo até o 1º (primeiro) dia útil subsequente, se o vencimento se der em feriado ou em recesso do Conselho Regional de Farmácia.

Parágrafo único - Os prazos serão contados a partir da juntada de Aviso de Recebimento (AR) aos autos, mediante certidão respectiva lavrada pelo Conselho Regional de Farmácia ou por ciência inequívoca do interessado.

Art. 33 - A representação por procurador deverá estar instruída com o respectivo instrumento, com firma devidamente reconhecida, excetuando-se aquela outorgada a advogado.

Art. 34 - A punibilidade por falta sujeita a processo ético-disciplinar pelo Conselho Regional de Farmácia em que o profissional está inscrito prescreve em 5 (cinco) anos, contados da data de verificação do fato respectivo ou, no caso de infração permanente ou continuada, do dia em que tiver cessado.

Art. 35 - O conhecimento expresso ou a notificação feita diretamente ao profissional faltoso interrompe, mas não suspende, o prazo prescricional de que trata o artigo anterior.

Parágrafo único - O conhecimento expresso ou a notificação de que trata este artigo ensejará defesa escrita ou a termo, a partir de quando recomeçará a fluir o prazo prescricional.

Art. 36 - Todo processo ético-disciplinar paralisado há mais de 3 (três) anos, pendente de despacho ou julgamento, será arquivado “ex officio”, ou a requerimento da parte interessada, sem prejuízo de serem apuradas as responsabilidades pela paralisação.

Art. 37 - Para abertura de processo ético-disciplinar com fundamento na ausência do profissional no estabelecimento a que presta assistência técnica, conforme dispõe o Código de Ética, serão necessárias, no mínimo, 3 (três) constatações fiscais, no período de 24 (vinte e quatro) meses.

Parágrafo único - O prazo prescricional inicia-se a partir da data da terceira constatação necessária à instauração do processo ético-disciplinar.



Conselho Federal de Farmácia

Art. 38 - Os casos omissos serão resolvidos pelo Plenário do Conselho Federal de Farmácia, podendo inclusive decidir em processos em andamento, desde que observada a ampla defesa e o devido processo legal.

ANEXO III

ESTABELECE AS INFRAÇÕES E AS REGRAS DE APLICAÇÃO DAS SANÇÕES DISCIPLINARES

Art. 1º - As transgressões às normas (resoluções e deliberações) e às determinações (acórdãos e decisões) dos Conselhos Federal e Regionais de Farmácia, bem como às infrações à legislação farmacêutica e correlata, são passíveis de apenação, ressalvadas as previstas em normas especiais.

Art. 2º - Nas infrações éticas e disciplinares serão observadas a tipificação da conduta, a reincidência, a análise do fato e as suas consequências ao exercício profissional e à saúde coletiva, sem prejuízo das sanções de natureza civil ou penal cabíveis.

Art. 3º - Em grau de recurso, deve ser observado o princípio do “reformatio in pejus”, que consiste na impossibilidade de tratamento mais severo do que o registrado na decisão recorrida, sem que haja recurso interposto neste sentido.

Art. 4º - Considera-se reincidente aquele que tiver antecedentes disciplinares em processos findados administrativamente ou com decisão transitada em julgado.

Parágrafo único - Verifica-se a reincidência quando se comete outra infração ética durante o prazo de 5 (cinco) anos após o trânsito em julgado da decisão administrativa que o tenha condenado anteriormente.

Art. 5º - Quando aplicada a pena de suspensão e eliminação, deve esta ser publicada no órgão de divulgação oficial do Conselho Regional de Farmácia, depois do trânsito em julgado.

Art. 6º - As sanções aplicadas serão objeto de registro na ficha individual do farmacêutico, devendo ainda ser comunicadas, no caso de suspensão, ao empregador e ao órgão sanitário competente, além da apreensão da cédula e da carteira profissional.

Art. 7º - Às infrações éticas e disciplinares leves devem ser aplicadas as penas de advertência sem publicidade na primeira vez; advertência por inscrito, sem publicidade, com o emprego da palavra “censura” na segunda vez; multa no valor de 1 (um) salário mínimo a 3 (três) salários mínimos regionais, que serão elevados ao dobro no caso de reincidência, cabíveis no caso de terceira falta e outras subsequentes, sendo elas:

I - deixar de comunicar ao Conselho Regional de Farmácia e às demais autoridades competentes os fatos que caracterizem infringência a este Código e às normas que regulam o exercício das atividades farmacêuticas;

II - desrespeitar o direito de decisão do usuário sobre seu tratamento, sua própria saúde e bem-estar, excetuando-se aquele que, mediante laudo médico ou determinação



Conselho Federal de Farmácia

judicial, for considerado incapaz de discernir sobre opções de tratamento ou decidir sobre sua própria saúde e bem-estar;

III - exercer a profissão farmacêutica sem condições dignas de trabalho e justa remuneração por seu desempenho;

IV - afastar-se temporariamente das atividades profissionais por motivo de doença, férias, congressos, cursos de aperfeiçoamento ou outras atividades inerentes ao exercício profissional, quando não houver outro farmacêutico que legalmente o substitua, sem comunicar ao Conselho Regional de Farmácia;

V - aceitar a interferência de leigos em seus trabalhos e em suas decisões de natureza profissional;

VI - deixar de informar, por escrito, ao Conselho Regional de Farmácia sobre todos os seus vínculos, com dados completos da empresa (razão social, nome(s) do(s) sócio(s), CNPJ, endereço, horários de funcionamento, de responsabilidade técnica - RT), bem como deixar de manter atualizados os seus endereços residencial e eletrônico, os horários de responsabilidade técnica ou de substituição, bem como qualquer outra atividade profissional que exerça, com seus respectivos horários e atribuições;

VII - prevalecer-se de cargo de chefia ou empregador para desrespeitar a dignidade de subordinados;

VIII - submeter-se a fins meramente mercantilistas que venham a comprometer o seu desempenho técnico, em prejuízo da sua atividade profissional;

IX - deixar de obter de participante de pesquisa ou de seu representante legal o Termo de Consentimento Livre e Esclarecido (TCLE) para sua realização envolvendo seres humanos, após as devidas explicações sobre a sua natureza e as suas consequências;

X - permitir que terceiros tenham acesso a senhas pessoais, sigilosas e intransferíveis, utilizadas em sistemas informatizados e inerentes à sua atividade profissional;

XI - exercer sem a qualificação necessária o magistério, bem como utilizar esta prática para aproveitar-se de terceiros em benefício próprio ou para obter quaisquer vantagens pessoais;

XII - utilizar-se, sem referência ao autor ou sem a sua autorização expressa, de dados ou informações, publicados ou não.

Art. 8º - Às infrações éticas e disciplinares medianas, devem ser aplicadas a pena de multa no valor de 1 (um) salário mínimo a 3 (três) salários mínimos regionais, que serão elevados ao dobro, ou aplicada a pena de suspensão, no caso de reincidência, sendo elas:

I - exercer simultaneamente a Medicina;

II - produzir, fornecer, dispensar ou permitir que sejam dispensados meio, instrumento, substância, conhecimento, medicamento, fórmula magistral ou especialidade farmacêutica, fracionada ou não, que não inclua a identificação clara e precisa sobre a(s) substância(s) ativa(s) nela contida(s), bem como suas respectivas quantidades, contrariando as normas legais e técnicas, excetuando-se a dispensação hospitalar interna, em que poderá haver a codificação do medicamento que for fracionado sem, contudo, omitir o seu nome ou fórmula;



Conselho Federal de Farmácia

III - extrair, produzir, fabricar, transformar, beneficiar, preparar, distribuir, transportar, manipular, purificar, fracionar, importar, exportar, embalar, reembalar, manter em depósito, expor, comercializar, dispensar ou entregar ao consumo medicamento, produto sujeito ao controle sanitário, ou substância, em contrariedade à legislação vigente, ou permitir que tais práticas sejam realizadas;

IV - realizar exames e perícias técnico-legais, e emitir laudos técnicos em relação às atividades profissionais, em desacordo à legislação vigente;

V - obstar ou dificultar a ação fiscalizadora ou desacatar as autoridades sanitárias ou profissionais, quando no exercício das suas funções;

VI - omitir das autoridades competentes quaisquer formas de agressão ao meio ambiente e riscos inerentes ao trabalho, que sejam prejudiciais à saúde e à vida;

VII - aceitar remuneração abaixo do estabelecido como o piso salarial oriundo de acordo, convenção coletiva ou dissídio da categoria;

VIII - delegar a outros profissionais atos ou atribuições exclusivos da profissão farmacêutica;

IX - exercer a profissão e funções relacionadas à Farmácia, exclusivas ou não, sem a necessária habilitação legal;

X - deixar de prestar assistência técnica efetiva ao estabelecimento com o qual mantém vínculo profissional, ou permitir a utilização do seu nome por qualquer estabelecimento ou instituição onde não exerça pessoal e efetivamente sua função;

XI - não comunicar em 5 (cinco) dias ao Conselho Regional de Farmácia o encerramento de seu vínculo profissional de qualquer natureza, independentemente de retenção de documentos pelo empregador;

XII - declarar possuir títulos científicos ou especialização que não possa comprovar, nos termos da lei;

XIII - deixar-se explorar por terceiros, com finalidade política ou religiosa;

XIV - exercer a profissão em estabelecimento não registrado, cadastrado e licenciado nos órgãos de fiscalização sanitária, do exercício profissional, na Junta Comercial e na Secretaria de Fazenda da localidade de seu funcionamento;

XV - assinar trabalho realizado por outrem, alheio à sua execução, orientação, supervisão ou fiscalização ou, ainda, assumir a responsabilidade por ato farmacêutico que não praticou ou do qual não participou;

XVI - publicar, em seu nome, trabalho científico do qual não tenha participado, ou atribuir-se autoria exclusiva, quando houver participação de subordinados ou outros profissionais, farmacêuticos ou não;

XVII - aviar receitas com prescrições médicas ou de outras profissões, em desacordo com a técnica farmacêutica e a legislação vigentes;

XVIII - coordenar, supervisionar, assessorar ou exercer a fiscalização sanitária ou profissional quando for sócio ou acionista de qualquer categoria, ou interessado por qualquer forma, bem como prestar serviços à empresa ou estabelecimento que forneça drogas, medicamentos, insumos farmacêuticos e correlatos, laboratórios, distribuidoras ou indústrias, com ou sem vínculo empregatício;



Conselho Federal de Farmácia

XIX - promover publicidade enganosa ou abusiva da boa fé do usuário, bem como em relação a produtos farmacêuticos e à divulgação de assuntos científicos não fundamentados na promoção, proteção e recuperação da saúde;

XX - inobservar as normas (resoluções e deliberações) e as determinações (acórdãos e decisões) dos Conselhos Federal e Regionais de Farmácia;

XXI - permitir interferência nos resultados apresentados como perito ou auditor;

XXII - aceitar ser perito, auditor ou relator de qualquer processo ou procedimento, quando houver interesse, envolvimento pessoal ou institucional;

XXIII - pleitear, de forma desleal, para si ou para outrem, emprego, cargo ou função exercidos por outro farmacêutico, bem como praticar atos de concorrência desleal;

XXIV - exercer atividade no âmbito da profissão farmacêutica em interação com outras profissões, concedendo vantagem ou não aos demais profissionais habilitados para direcionamento de usuário, visando ao interesse econômico e ferindo o direito deste de escolher livremente o serviço e o profissional;

XXV - receber remuneração por serviços que não tenha efetivamente prestado;

XXVI - exercer interação com outros estabelecimentos, farmacêuticos ou não, de forma a viabilizar a realização de prática vedada em lei ou regulamento;

XXVII - intitular-se responsável técnico por qualquer estabelecimento sem a autorização prévia do Conselho Regional de Farmácia, comprovada mediante a Certidão de Regularidade correspondente,

XXVIII - divulgar informação sobre temas farmacêuticos de conteúdo inverídico, sensacionalista, promocional ou que contrarie a legislação vigente;

XXIX - promover a utilização de substâncias ou a comercialização de produtos que não tenham a indicação terapêutica analisada e aprovada, bem como que não estejam descritos em literatura ou compêndio nacionais ou internacionais reconhecidos pelo órgão sanitário federal;

XXX - quando atuando no serviço público, utilizar-se do serviço, emprego ou cargo para executar trabalhos de empresa privada de sua propriedade ou de outrem, como forma de obter vantagens pessoais, cobrar ou receber remuneração do usuário do serviço, reduzir, irregularmente, quando em função de chefia ou coordenação, a remuneração devida a outro farmacêutico;

XXXI - anunciar produtos farmacêuticos ou processos por quaisquer meios capazes de induzir ao uso indevido e indiscriminado de medicamentos ou de outros produtos farmacêuticos.

Art. 9º - Às infrações éticas e disciplinares graves devem ser aplicadas as penas de suspensão de 3 (três) meses na primeira vez; de 6 (seis) meses na segunda vez; e de 12 meses na terceira vez, sendo elas:

I - violar o sigilo de fatos e informações de que tenha tomado conhecimento no exercício da profissão, excetuando-se os amparados pela legislação vigente, cujo dever legal exija comunicação, denúncia ou relato a quem de direito;

II - participar de qualquer tipo de experiência com fins bélicos, raciais ou eugênicos, bem como de pesquisa não aprovada por Comitê de Ética em Pesquisa/ Comissão Nacional de Ética em Pesquisa (CEP/CONEP) ou Comissão de Ética no Uso de Animais;



Conselho Federal de Farmácia

III - exercer atividade farmacêutica com fundamento em procedimento não reconhecido pelo CFF;

IV - fornecer meio, instrumento, substância ou conhecimento para induzir à prática, ou dela participar, de tortura, eutanásia, aborto ilegal, toxicomania ou de quaisquer outras formas de procedimento degradante ou cruel em relação ao ser humano e aos animais;

V - desrespeitar a vida, jamais cooperando com atos que intencionalmente atentem contra ela ou que coloquem em risco a integridade do ser humano ou da coletividade;

VI - produzir, fabricar, fornecer, em desacordo com a legislação vigente, radiofármacos e conjuntos de reativos ou reagentes, destinados às diferentes análises complementares do diagnóstico clínico;

VII - omitir-se ou acumpliciar-se com os que exercem ilegalmente a Farmácia ou com os profissionais ou instituições que pratiquem atos ilícitos relacionados à atividade farmacêutica, em qualquer das suas áreas de abrangência;

VIII - fornecer, dispensar ou permitir que sejam dispensados, sob qualquer forma, substância, medicamento ou fármaco para uso diverso da indicação para a qual foi licenciado, salvo quando baseado em evidência ou mediante entendimento formal com o prescritor;

IX - alterar o processo de fabricação de produtos sujeitos a controle sanitário, modificar os seus componentes básicos, nomes e demais elementos objeto do registro, contrariando as disposições legais e regulamentares;

X - praticar ato profissional que cause dano material, físico, moral ou psicológico, que possa ser caracterizado como imperícia, negligência ou imprudência;

XI - utilizar-se de conhecimentos da profissão com a finalidade de cometer ou favorecer atos ilícitos de qualquer espécie;

XII - fazer uso de documento, atestado, certidão ou declaração falsos ou alterados;

XIII - assinar laudo ou qualquer outro documento farmacêutico em branco, de forma a possibilitar, ainda que por negligência, o uso indevido do seu nome ou atividade profissional;

XIV - realizar ou participar de atos fraudulentos em qualquer área da profissão farmacêutica;

XV - utilizar-se de qualquer meio ou forma para difamar, caluniar, injuriar ou divulgar preconceitos e apologia a atos ilícitos ou vedados por lei específica;

XVI - receber ou receptor mercadorias ou produtos sem rastreabilidade de sua origem, sem nota fiscal ou em desacordo com a legislação vigente;

XVII - fazer declarações injuriosas, caluniosas, difamatórias ou que depreciem o farmacêutico, a profissão ou instituições e entidades farmacêuticas, sob qualquer forma.

Art. 10 - Àquele que continuar a exercer a profissão, mesmo enquanto estiver sob a sanção disciplinar de suspensão, será aplicada idêntica pena pelo prazo em dobro ao originariamente determinado.

Art. 11 - A pena de suspensão de 3 (três) a 12 (doze) meses será diretamente aplicada por motivo de pronúncia criminal ou de prisão em virtude de sentença.



Conselho Federal de Farmácia

Art. 12 – A pena de eliminação será imposta aos que porventura tiverem perdido algum dos requisitos dos artigos 15 e 16 da Lei nº 3.820/60 para fazer parte do Conselho Regional de Farmácia, inclusive aos que, por faltas graves, já tenham sido três vezes condenados definitivamente à pena de suspensão, ainda que em Conselhos Regionais de Farmácia diversos.

Art. 13 – Na hipótese de diversas condutas praticadas pelo indiciado, oriundas do mesmo fato ou processo ético-disciplinar, as punições serão aplicadas de forma cumulativa e sequencial, delineando-se a pena por cada infração apurada.

Art. 14 – Os casos omissos serão resolvidos pelo Plenário do Conselho Federal de Farmácia.

WALTER DA SILVA JORGE JOÃO
Presidente – CFF

Publique-se:

José Vilmore Silva Lopes Junior
Secretário-Geral – CFF